Thurs. 23rd June 1927

總滙新報
THE UNION TIMES.

（督印發行人林漢藩）發行所在星嘉坡加笠士街門牌二十七號至二十九號

Printed and Published by Lim Han Fun at THE UNION TIMES PRESS, Co. No. 27-29 Club Street Singapore. 德律風二百六十九號 Telephone No. 269.

（新聞紙第六千三百四十一號）

孔子二千四百七十八年歲次丁卯五月廿四日

中華民國十六年六月廿三日禮拜四

◎本報營業部緊要啓事

本報營業部向在吉靈街門牌一百二十八號茲爲統一辦事起見準於本月十九號（即夏歷十一月十五日）起搬返加笠士的力（即大門樓內門牌廿七號至廿九號）本報總發行所辦事 惠顧諸君按址移玉接洽是荷

瑪根代理有利銀行告白

The Mercantile Bank of India Ltd, (Incorporated in England.)

啟者本銀行創設有年茲將本行情形詳開如左

本行額定共資本銀三百萬磅 收定本銀一百八十萬磅 已收本銀一百零五萬磅 餘爲之款共一百三十五萬磅本銀行儲蓄存於倫敦 凡諸位商存本銀行之款照期及利息與本銀行面議約定照期數以二四仙按日計算每六個月發利息倘未及五元無息歸 凡屬本銀行應爲之事理本銀行均可承辦 諸君賜顧 請移玉臨面商便妥

瑪根代理有利銀行謹啟

西曆一千九百二十七年四月二十七號

除根（哮喘丸）

哮喘之症最纏綿最難治然不難治者暫時之紓舒而難治除根於永久推原其故或所服之藥過於偏泥不能將病根澈底搜除故旋止旋發迄無成效或喘發之時辛苦萬狀每用治標之藥以濟其急所以一觸即發甚非正本清源之道本醫生費數十年之研究發明此哮喘丸經送全球各大醫院大醫生試驗均認爲醫喘之唯一聖藥真試真靈有喘諸君幸勿忽諸（價目）每瓶一元每打十一元

總發行 石叻 庇能 會豐商店

發行所 上海廣西路 香港文咸東 廣州下九甫 唐拾義父子藥房

唐拾義久咳丸功在止咳防癆根本治療舍此莫屬防微杜漸特此奉告有咳諸君速服咳之初起其患甚微人皆易忽治咳多術五臟六腑呼吸之氣傷矣咳多而胃不思納化痰漸絕則肺家傷損肺金破矣癆病釀成每基於此本醫生志切匡時特製久咳丸以謝其咳不至傷肺而癆正治病源之最良法也久著奇效不可不知并此丸每瓶包內有像紙一張形如銀紙交回廣州上海兩發行所驗真無偽即有獎術圖書奉贈并可發售各經理有無假冒如包內無券即爲偽藥請勿受欺

注意 注意

多咳傷肺日久成癆查治癆必愈之藥迄今外國尚無發明目下只有

唐拾義醫生久咳丸

直接有痰之效間接有防癆保肺之功正本清源舍此莫屬

每瓶一元 各埠均有代售

廣州市下九甫 父子大藥廠發行

家庭良藥

殺蟲

妙科藥王

主治 各種頑癬 皮膚濕毒 痔瘡不止 小兒胎毒 乾濕疥癩 遠年爛肉 與及皮膚所有各種疾病

南洋總批發 石叻怡保庇能會豐商店

眼科第一

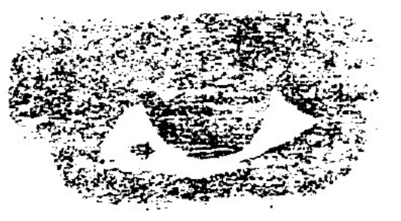

痔科第一

34 1st Hill Street, S'pore

Special Treatment For eyes & Piles

本局設在禧街門牌三十四號對面是也

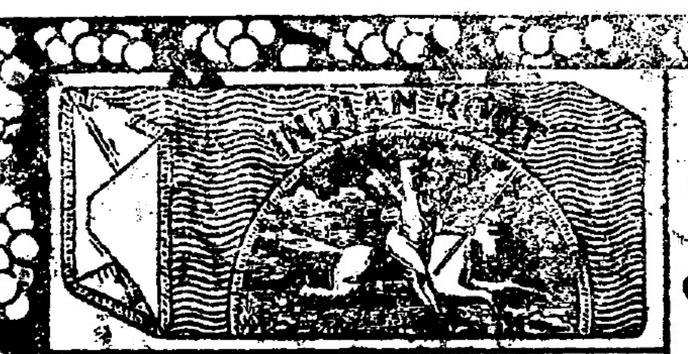

磨士醫生印度草根丸

磨士醫生印度草根丸

滑大腸清血毒平肝補腎助消化治積滯毛病

DR. MORSE'S INDIAN ROOT PILLS FOR THE LIVER

潔淨乃衛生要素屋宇不潔堆積穢物居民必發生疾病是以市政設立衛生潔淨人員從事清除以保護安寧然人體欲求平安無恙亦必須推陳出新不容垢穢積滯此等臟腑內部潔淨執行委員最妙試用磨士醫生印度草根丸當之奏效神速此丸善搜病源有清除血毒奇能助長消化功力幫助腸胃肝胃各經運動預防各種日常小恙侵入倘覺身體不安請即服磨士醫生印度草根丸一兩次自然精神爽利全愈於不知不覺間也

主治各症

大便閉結 舌苔口臭

胃不消化 膽汁入血

肝經不調 內腎無力

風濕骨痛 痔瘡下血

胸腸鬱滯 皮膚發熱

四時傷風 婦科等症

各埠藥店凡售中西藥者均有此丸發售大瓶沽叻銀伍角正小瓶沽叻銀貳角正南洋總批發處石叻大馬路門牌五十六

金士錄公司謹啟

新嘉坡中興大藥房

唯一靈驗中興戒烟藥水

▲欲離黑籍 ▲須要注意

鴉片遺毒流人我國其初以爲能稍治病源故吾人多嗜吸之故漸而成癖則外人笑我中華民國出是甚爲害其害有五十大歟既特虛耗金錢破費時日尤屬小事更爲者壯則轉而爲弱弱則轉而爲洞終日綿綿一病夫且變以頹廢廢人之徽號加焉豈不可嘆矣自禁烟條例發出多年早爲世界萬國所公認而際此土產跌價之秋吾儕貧乏極點若增以烟癖其何以堪則稍具人心者其尚可溜溜沓沓而不立下決心早予爲以實之戒斷者耶本藥房主人覩儕胞之困難吾儕之黑幕惻然憫之之故特搜內外醫書精選中西聖藥不惜重資製煉而成命名爲中興戒烟水務以引儕胞脫離黑籍爲目的此藥水出世十有餘年歷經儕胞所贊許曾於農家醫生及化學師考驗并經驗嗎啡等毒藥年中以此藥水戒除烟癖者不下萬計然或有欲戒而未及知有此靈藥者故特再爲登報端俾諸儕胞有芙蓉癖者知所問津焉

此藥水性極和平不寒不燥無論新舊癮照法服食一二枝便可能戒斷而於戒烟之人毫無痛苦并能開胃提神清除腸臟一切煙毒功效最偉用法易詳將面單上有志戒烟者請速購試早離黑籍還我實權本主人之所厚望也

小坡大馬路門牌三百九十八號

星架坡中興大藥房發售

Sold At

Chong Shing Dispensary Ltd

398, North Bridge Road, Singapore

戒烟水標頭

Beware of Imitation.

提防假庄

中興大藥房正庄

CHONG SHING DISPENSARY LTD.

每瓶價銀一元 發行價極相宜

啟者本藥房自製之中興戒烟藥水久已馳名中外惟是一輩庄每歸定價銀一元并無分支近有奸商之徒假冒本藥房之戒烟藥水牛支者兌銀五角此種乃假冒之藥諸君勿爲所惧謹此佈告

星架坡中興大藥房謹啓

政府註冊 救主商標
大吉祥散
主治 傷風發熱 胃痛 腹痛嘔吐 痰咳 暈浪瘴氣 痧症 水瀉時核 心痛 霍亂抽筋 中風 □痛 婦經痛
民國十五年五月十二日

血虧多病精竭則亡
常服福祿氏自來血精丸可保
血足精盈百病不生

福祿氏醫生秘製

福祿商標 自來血精丸 經在政府註冊
每打九元 每瓶九角
各屬藥房均有代售
總代理石叻大馬路巨成行 上海福祿氏藥行啓

◎星洲養正學校演劇籌欵會啟事

本會爲養正學校籌欵承僑胞踴躍捐助鉅欵於五月廿六日下午八點鐘在本校開結束會議統計共收到六萬五千一百元除支戲院租及告白費銀一千七百二十七元四角又支雜用費銀一千四百零五元一角四分两柱共銀三千一百三十二元五角四分外實得銀六萬一千九百六十七元四角六占合行宣佈尚有認捐未曾交欵者敬懇認捐諸君望斬早日賜交俾事結束以清手續

及刋登徵信錄內以昭圓滿至深盼禱

星洲養正學校演劇籌欵會啟

民國十六年六月一日

◎養正學校招生

本校師範中學小學半日半夜各補習班免費工讀半夜義學及女子部各級均添招新班定期七月二日上午九時舉行入學試驗有志來學者先期到校掛號聽候試驗可也

再本校夏令館定期七月四日上午八時開課

民國十六年六月十三日　大門樓養正學校啟

論說

學校與私塾　（少棠投稿）

夫學塾之辦理完善○○管教得法○○成積可觀者至爲罕覯○○即就編制言○○私塾已不如學校○○顯而易見者已有數端○○試言其畧○○學校教室○○座位整齊○○學生分行列坐○○教師居中晤對○○一覽無遺○○私塾什九寸金尺土○○桌椅縱橫○○學生四面分向○○有一桌同坐至三四人者○○彼此接觸太近○○各種流弊至易發生○○傳染亦至速○○塾師耳目難周○○苦於無從察覺○○一也○○學校每日時間○○担任總分數人○○精神既足○○耳目常新○○私塾則一人負責○○自朝至暮○○日日如是○○絕無分任之人○○縱有強固之精神○○亦難以爲繼○○勢不能不積漸放任○○詐作痴聾○○二也○○學校每上課一小時○○必下堂憩息○○教者學者於此作小休息○○私塾則除就膳外○○幾於兀坐終日○○精神筋血○○俱無活動餘地○○而活潑之天機○○寶貴之腦力○○最易銷耗於無形○○且學生團聚一隅○○爲時過久○○作弊之機會自多○○發覺既難○○延長無已○○三也○○學校定規○○例無鞭撻○○學生有過○○則宣佈其罪狀○○科以相當之懲罰○○或扣分○○或留堂○○或記過○○或斥退○○及其他善法之警戒○○使學生不打自畏而後已○○私塾則偶有誤犯○○夏楚頻加○○且往往以瓜李之嫌○○即無辜被撻○○蓋非如此不足以威服多數之學童○○此種強暴手段○○用以杜微防漸○○既壞身體○○更傳染兒童野蠻不講理之惡習○○四也○○且私塾之功課○○盡屬四書五經○○詩詞歌賦○○對于人生應有之學術○○日用之常識○○均付缺如○○至于世界大勢○○時事潮流○○亦多付于不聞不問之列○○處于現代二十世紀萬事萬物競爭劇烈之秋○○以有限之精神○○不用以研究科學○○發明機械○○而努力于古詩文詞○○無裨實用○○祇養成一斑曲背腐儒○○綜上以觀○○學塾之不如學校也明矣○○

本館專電

▲六月廿三號上午八時到　（香港電）

▲中央委員胡漢民、張靜江、李石曾、蔡元培、吳稚暉等廿號抵徐州、廿號廿一號两日開重要會議與政治軍事有關、

▲甯方任命馮玉祥爲豫省政府主席、

▲馮玉祥廿一號宣佈就豫省政府委員主席、

▲南京電稱、馮玉祥下令通緝徐謙等共黨要人、

▲徐謙十九號到河南、在開封被鹿鍾麟捕獲、潘復二十一號開新閣第一次會議、

▲周西成電南京稱、黔軍佔領洪江、馬陽一帶、

▲于學忠張聯陞投降馮玉祥、吳佩孚逃往四川、

▲朱世貴在南昌驅共、朱培德急由九江赴南昌半途折回、

▲蔣介石令王天培李宗仁等部暫守濟寧之前線候命、勿遽急進、

▲蔣介石令錢大鈞黃紹雄范石生周鳳岐並閩之譚曙卿一師、會兵湘贛、剋日開拔、以牽制武漢軍之後方、

▲張發奎全部將盡調回漢口、

▲奉軍準備先向山西進兵、對津保取守勢、

路透電

▲六月廿二號倫敦電、下院議員戴氏詢問藍甲氏曾否接到報告、關于上海中國司令部、下令軍隊遇上海英國防兵飛過行軍地點、即開火射擊一事、廉甲氏答云、彼祇知有兩次在下海附近發生、一于五月十八號、中國軍艦射擊兩架英飛機、一于五月十九號粵軍射擊一水面飛機、結果未詳、大抵并無損失、聞悉粵軍尚未撤銷射擊飛機之命令、

▲同日加里吉打電、因印度有派醫務委員赴粵之議、印度政府內務員曾致函質問印度義勇團主席高新美、印政府回答請發護照之事、請解釋一文載稱此爲醫務委員、不涉政治、但同時并爲駐國民黨中國之文化委員、携有義勇團好願公文、此項委員必須經過審慎選擇、印政府亦詢問此委員將依附何方中國軍隊、高氏答云、印度同情於中國人爲民主政府而奮鬪、不受外人阻碍、而此委員將爲遏止人類痛苦義務所感動、並無偏向、希望照辦云云、

時事要聞

○汕揭大輿電輪沉溺慘狀續誌（三）

▲工人捐欵爲各界倡
▲海關監督函揭陽縣法院拘合興經理人
▲揭陽同鄉會開會援助

（親屬認屍情形）自前天起、汕揭砲台各處、函電交馳、內地之有關係親屬、紛紛出汕認屍、撈屍之船、每次抵岸、群集認屍者、不下數千人、迨死屍橫陳地上、血肉糢糊、狀不忍覩、親屬認得者、迭放聲大哭、呼天搶地、狀極可憐、至各地死屍有由親屬自理者、有由善堂拍照後代殮者、各親屬之無有親朋在汕者、由各善堂招待膳宿、

（撈獲之銀物）此次在輪船裡撈獲及各屍身搜獲之各種銀物甚多、俱由誠敬社一一登記保存、待至各親屬認領時始給與領回、又有某善堂、在撈屍處、起有白銀大小二桶、即報知水巡查點保存、

（當局對於大輿輪之取締）第五區署得訊後、即於七日下午、將情形先報公安局、茲將呈文錄下、呈爲呈報事、本日下午四時許、風聞合興公司大興電輪、由揭來汕、駛至狗吠地方、有沉沒之說、登即飭派員警、趕緊調查、旋據回稱、確有其事、並溺斃搭客數百名之[illegible]等語、查狗吠地方、離汕極遠、救 不及、即電請存心善堂、多派社友來署、協同前往該處、生則救獲、死則撈屍、並囑潮汕電船公司、預備電船、聽候開駛、茲據善堂先後派來社友二十餘人到署、署長即派署員莫積永、警長江泗昌、蔡龍等、帶同社友、乘坐電船、前往施救、去後旋據各人復回、均稱因風浪太大、不敢行駛、恐有再誤之虞、俟明早天光再去等語、據此、查海潮風浪、極爲危險、已誤不能再誤、自應候天明再去、事關數百人命重案、恐該公司當事人避匿、又防歹徒藉端滋事、經派王署員帶警長蔡龍、前往密查、該公司緊要當事人、皆已閃避、僅存工人鄭翼之、林亞石、黃亞有、及洗衣婦許陳氏四名而已、現已派警輪流看守、以免疎虞、惟職署警兵、不敷分派、查合興公司所住地址、係屬第一區管轄、可否轉飭該區、派警看守之處、仍請鈞裁、至此案事實地點、距離太遠、死亡人數、尚未查確、理合將大概情形、先行呈報云云、聞公安局據報後、以該公司貪利濫儎、以致大輿電輪沉沒、溺斃搭客至數百人之多、實屬玩視禁令、兒戲人命、罪大惡極、即令行第一區署、查傳該公司負責人解訊、並派警將該公司輪流看守、仍批飭五區署督警會同存心善堂、前往撈屍、詳查具報、以憑核辦、聞該公司重要人物、均已逃走一空、現只將雜役四名、扣留待質、

（海關監督署函揭陽縣法院拘合興經理人）潮海關監督署昨爲大興輪事、特致函揭陽縣法院、請飭拘合興公司經理人、並偵查審封、以重民命、茲將其函錄下、逕啟者、本日汕頭報載本月六日上午十二時、大興電輪、由揭來汕、載客七八百人、船身太重、駛抵土名習（虫旁）港外西盧港嘴海面、波門入水、沉沒溺斃搭客四百餘人一事、敝監督披閱之餘、不禁惻然、電詢本關稅務司所發該船之牌、限載三百七十七人、該船竟敢逾額多載、至一倍有餘、以致溺斃多命、實犯刑事制裁、查該船爲合興公司所有、合興公司開設汕頭、惟肇事地點、係在揭陽、相應函達貴院煩爲飭拘合興公司經理人、偵查審封、以重民命云、

（市黨部之表示）市黨部第十一次改組委員會議、對於大輿輪事、議決致函警備司令部、從嚴究辦、並派本部商民幹事林虞階、調查詳情報告、

（揭陽旅汕同鄉會開會援助）昨晚八時揭陽旅汕同鄉會、爲討論此事、特假座汕頭支會、開全體會員大會、到會者、莊覺任等六十餘人、主席莊覺任、紀錄黃建孫、開會禮節如儀、主席宣佈開會理由畢、（甲）報告、一、方次鈞報告昨天十點鐘、由揭開船、已有三百餘人、及青菓二百餘担、經曲溪砲台、續落客百餘人、至關埠、又落客三儎、約三百餘人、船已動搖、且有大雨、至一時許、駛到草仔尼地方、因船波門下水、船忽轉回、取該波門、是時船太偏動、搭客見勢危險、阻止轉舵、該司舵不聽、至於覆溺、二、鄭孔昭報告、昨天船在揭開時、本甚多人、至砲台落百餘客、至關埠落客三儎、約三百餘人、共約七八百客、至草仔尾地方、因船波門入水、船即轉身、忽大搖動、當時搭客曾經阻止、詎該司舵人不聽、遂至沉溺時愴惶之極、不能詳細報告、（未完）

諸君用爲洗髮之物須注意
頭等香梘製備之洗頭髮品及洗髮粉皆含有鹼質過多此大有害因能乾頭皮及使髮脆弱
適用之佳品爲摩士輝洗頭髮椰子油 Mulsified Cocoanut Oil Shampoo 因此乃純粹而無脂質之品價值極廉各物皆爲所勝
此摩士輝洗頭髮椰子油各藥房及市場均有出售 安士可供全家人之用數月以飲茶匙羹內三羹摩士輝油便可足用其用法祇先以水濕髮然後擦以摩士輝油即成爲豐富之凝泡可通透洗淨欲消去此泡亦易既洗後頭髮迅速乾且異常平齊柔軟如絲美麗鬆綿飄風並易於修理除此之外此油能發鬆一切微細之塵污物及頭垢并除去之但須留意實沒在藥房或市場所購者爲摩士輝 慎防假冒務須在盒面上尋出活眼氏 Watkins 之名 活眼氏摩士輝 注冊商標 洗頭髮椰子油

本坡新聞

▲屋宇衛生問題(續)

▲衛生官之嚴重評論

英倫年中、賠陽艷麗之天、爲時無幾、故當地市政當局、不惜耗用鉅欵、以設立光綫治療所、冀人力勝天、彌補所缺、惟星洲則反是、陽光充足、造物使然、誠有益于人稠之地、然星洲有此天賦而不之求、實不欲與新智識步武齊驅而甘作時候的落伍者耳、或謂人稠廣衆之區、地價高昂、故不得不高建屋宇、俾得回相當租金、但予絕不爲此說所動、現所以宜頒行新例者、蓋欲使將來購置物業者知所趨向焉、但單此一端、亦非屬釐當議論、蓋此外尙有一弊病、工部局界內地、屋宇愈高建、其租項愈貴、因爲人民群趨此地點所致、而結果地價更加高漲、凡人烟稠密區域之物業價値、全爲人造的、其原因不出乎供求上之簡單公理外、

▲實際之解決、人現旣無從別擇樓所、則稠密區域亦僅有向項上發展一方法、是以其實際解決之道、惟有在鄰近空餘地開闢道路、興辦一切必要事務、使宜于立施建設、其中實絕無問題、而一區域居宇落成、則稠密區域住家屋地必致降價毋疑矣、予今引述一事以爲本文之總結、經嬰孩保育部歐人看護婦接生之八千九百六十六名婦人、其鑰促斗室者有七千七百八十九名、此等屋戶內地方由不盡量間成小房、固然無所謂餐室或公共室、全家數口、飲食起居、存放傢私什物、亦靈賴于丁方一百英尺之地方、簡直生于斯活于斯而至死于斯、吾等經極端困難、始克從規例範圍內、爲此等住家屋宇以相當厨房地方、于斯可見建築師諒解所應援助者之淺鮮矣、又據報章所載、斯建築師公會欲設立兩名建築師及一法律士之裁斷所以資保護、而藉以抵拒工部局員之自由規劃、予思及新時代的星洲、一任彼蠶爲所欲爲、實不寒而慄云(已完)

▲英儲君生辰日

本日爲英儲君生辰日、政府請海港內之輪船主人及船長一律命輪船懸旗誌慶、按英儲君現年卅三歲、

▲匪徒放槍兇逞續詳

▲電車查票員中彈

拜二日下午一點鐘、小坡二馬路附近格律街口、有華人某甲放槍逞兇一事、已誌前報、據事后查確其情如次、緣是日呂宋街十五號門牌之屋、被華匪六七人、各持槍刀、登樓行刼、掠去粵婚某氏之首飾及現銀共值一百六十元左右、匪等逐呼嘯而逸、向二馬路方面分頭逃竄、該屋內人于匪去后、即尾隨匪踪、沿途頻鳴警笛、上述某甲即其中一匪、從該街奔出、有一警差唧尾狂追、如是者追過五六條街、路人多奔避之、最后追至槽律街口、適有一無軌電車停頓是處、車上之查票員吉寧人麥加深美、覩此情狀、急躍下電車、上前兜截、冀將匪擒、而某甲絕不猶豫、立出手槍、向查票員轟擊、中其足部、復欲繼續逃奔、但警差已追至、并得他人援助、奪去其手槍、某甲遂就捕、除此已實子彈之手槍外、并搜出劍仔一柄、但未聞有搜出賍物、于是將某甲押返捕房、昨在府過堂、控犯希圖謀殺案及行刼案、官命押留聽候審訊云、

▲小販轉換新牌之時間與地點

本坡工務局頒行小販牌費新條例各情、已見前報、至于轉換新牌之時間地點、頃探聞自陽歷七月一號起、由大坡牛車水至丹戎巴加之區域、則去華政務司署附近合洛律劉猪偈傍之工務局辦事所轉換、小坡方面由振南街以至末基一帶、則去也蘭末殺(即小坡劉猪偈傍)之工務局辦事所轉換、至換牌收費之時間、每日由早晨八點半至十二點止、下午由一點至三點鐘止、爲換牌納費時間、如不遵照此時間前去、則無人爲之接洽云、

▲樟棋山防疫所之新委華人視察員

昨據本坡憲報載稱、坡督特委任樟棋山防疫所華人視察員六名、閩粵藉各占半數、閩藉爲李光前君、謝榮西君、李金賜君、粵藉爲羅承德君、何兆芹君、林文州君、蓋皆埠上知名之人、素來熱心公益者也、

▲警探着忙

小坡加冷橋橫過新路、是日下午五句餘鐘、警探武裝四五名、乘汽車疾馳而去、隨后又有步槍巡警、逐隊而行、不知有何緊要、乘晚出發、或者有搆線人報告、遂趕緊捕非法份子、以肅清騷擾治安之輩歟、

▲手車撞碰被傷

大坡二馬路吊橋頭附近、昨日十二句餘鐘、閩籍人甲乙、各挽手車、甲車直過、乙車橫衝、被撞脫車旁銅皮一塊、甲以修整需費、提出要求向乙賠償、乙以適然相値、非關有意、無賠之必要、雙方刺刺不休、后以警廳附近、皆不敢爲過激烈之舉動、未幾遂分途而去云、

▲脚車撞跌猶要歐人

小坡加冷橋、閩籍人某甲、昨日一句鐘乘脚車疾馳而來、適前行有潮籍三人、被脚車衝撞、該車登即仆地、乘車人遂被跌傷、而潮籍三人無恙、某甲遂遷怒于潮籍三人、謂其排列而行、堵塞車路、便飽潮籍人以老拳、該三人雅典尙文、無司巴之武力、竟不敢某甲、反受其窘辱、幸巡士馳至、而三人乃得解圍而去、

▲盜竊煤油被差緝獲

工部局羅厘車某巫司機人、昨在府被控犯盜竊麥堅斯律工部局車房內之火油、此事係被暗差發見、并有華人兩名因帮同盜竊、亦一併被拘、先是該車房屢失竊火油之事務發生、當局遂命一暗差嚴密窺伺、俾當塲拿竊者、以明證其罪、暗差果於一日窺見此巫人先將火油充入羅厘車貯油櫃內、繼則駛至牙冷律、然后以一膠喉將火油轉入罐中、其計亦巧、而此巫人亦自爲得計、安知已爲所窺見、連同其帮手之華人當塲被拘、官判監禁巫人六閱月、其中一華人則罰銀三十元、別一華人是日未有到堂、官命根究其具保、并出票拿人云、

▲愍不畏法之匪徒

潮人黃亞興、于前月曾犯放火燒屋之案、致被拘拿、經臬訊結、判監禁七年、黃某入監不數月、竟染神經病、故將其另囚一室、爲之調治、詎料於去年十二月十六號黃某竟私自逃脫、踪跡杳然、及至昨日有公差在街上認識其盧山面目、遂即將其捕回、搜其身上懷有劍仔兩柄、及各式文字、且當被差拘拿時、黃某仍欲逃走、故控其連犯三罪於案云

▲精武游藝會消息

(紅杏稿)精武此次舉行游藝會、原爲報告會務成績及籌措經費起見、查連日該會職員出發沿門售券、深蒙各界佽助、其中尤以曾紀宸、林文出、梅國良、羅承德、陳智文等、數君更爲落力、故成績甚佳云、

▲無合夥之價値

小坡火城某熟食店、閩籍人甲乙、合夥未久、昨夕十點餘鐘、各持理由、互相爭鬧意見、嘖有煩言、各以意氣用事、吵鬧之聲喧傳戶外、影響群衆往觀、恐其釀成打架風潮、始將一方面人挽開、勸其息怒、喻以君子交絕不出惡聲之理、無如其雙方各走極端、不聽調解、故局外人亦以門前雪瓦上霜處之云、

▲埋藏地中之私烟案

探長唐氏於六月十一號率差數人、到京士律某屋、發獲私烟一千六百兩、埋藏地中、値銀九千餘元、隨即拘去瓊人龐炳南及一婦人一節、已誌前報、昨日府署審訊、官命延期至八月八號再審、定具保銀二千元云、

▲巫婦被控行竊

巫婦某氏、居於加籠律門牌二百廿九號零一、昨日控告其同藉婦某竊門行竊、據謂被其偸去金厄首飾等共値銀五十五元三角、因此呼差將某拘拿、致其內容如何轇轕、局外人不敢忖測、待堂訊時自然明白也、

▲[illegible]窗風味

華人某甲、前因[illegible]刼私存賍物案、已飽嘗鐵窗風味、詎某甲不因此而痛改前非、出獄未幾、又犯入屋行竊案、彼於六月十九號拂曉時、潛入爺蘭蘇丹第一號門牌之屋內、被一站崗警差瞥見、靜候屋外、有頃、見某甲手挾一捆物從該屋行出、警差遂上前捕去之、昨提出府署審訊、控犯入屋盜竊衣物、被告直認不諱、且謂欲將竊物變賣、又承認前犯行刼及私藏賍物案、曾被判監六個月及十二個月、官以此罪犯屢戒不悛、非重懲不足以儆效尤、遂定監禁兩年云、

▲印婦私懷炸藥被拘

印度籍衣士林婦人某氏、昨日在羅敉中律被公差拘拿、在其身上搜出私懷炸藥一大包、不知將作何用、故將遞之於案、昨日過堂、官命押候今日提審、聞不許其具保在外候訊云、

○新舖招租

啟者現有新舖一間在本坡芽龍域多利亞路門牌八十五號 No. 85 Victoria St. 招人承租如有合意者請向本坡老巴殺口門牌十八號文成公司接洽便妥

十六年六月廿三日

○唐山保存中醫藥之可喜

廣東中醫藥專門學校之設直接是維持中醫間接即以維持中藥者也查中國藥材歲値四萬萬設全國之人不知習中醫即全國之人不識用中藥則此數萬萬之出產將銷滅於無形而種藥之農製藥之工販藥之商均輟業待斃即國家之厘稅亦大受影響矣唐山粵東省港同人特費十萬金錢創建醫校規模宏敞設備周詳開課已閱四年招生將及數百成績大有可觀近更在醫校對門創建留醫院爲學生實習之所我同人眷懷祖國必須合力鼓吹盡力捐助俾留醫院速底於成將來產出多數之良醫專用土產之中藥福民利國誠無限之功德幸諸君留意焉

何長春　方誦清　曾奢廷　永福安　黃兆昌　司徒樹　萬山棧　黃兆源　莫潤棠　保滋堂　吳勝騮　張昭　余東旋　鍾澤泉　邱雁賓　黃兆琨　胡文虎　岑照臨　梅國良　曾福基　同啟

十六年六月廿三日

○聘請教授

啟者敝校前任教授因事辭職特此登報續聘月薪四十元以能担任國語及普通書信爲合格願者請投函大馬路愛民學校

愛民學校啟

十六年六月廿三日

○三州府警局通告

▲規例第一百卅六條(槍械與火藥)

▲更換槍械執照

啟者警局特字通告各存有槍械之人知悉照得此等槍械執照于一九二七年六月卅號滿期應于滿期日後從速更換凡有于七月卅一號以前不更換其執照者必訴諸法律處罰一千元并將其槍械充公此佈

一警局并無分別發出通告

一切費用必須以士担繳付不收現銀或銀紙

英一千九百廿七年六月廿號　總警長先森啟

○柔佛寬柔學校添聘教員

本校于暑假後改行委員制不設校長現擬添聘担任國文算術歷史地理公民手工圖畫等科教員四位每月薪金六十伍元膳費在內須有師範或中學畢業證書并要用純粹國語教授方合來函請詳註履歷可逕寄柔佛囉米街第壹號柏成號余柏川君收如不合格恕不奉復

民國十六年六月廿二日

○緊要廣告

啟者星架坡牛車水點布路街即戲園后街二十九號三十壹號怡合同記什貨生理原日乃係盧吉司理及出街買貨之職今因盧吉辭職敝號今委文元以斯其職如到各寶號取貨祈爲照交敝號負責至盧吉日前與各號取貨由廣告日起限壹禮拜內止祈各號開單來敝號對明以免有悞此后盧吉與各寶號來往爲經手是問與敝號怡合無涉先此聲明以免后論此佈

丁卯年五月廿二日　怡合號啟

○遺失銀紙告白

啟者弟于六月十三號收到陳寶三掛紗陳冠凡發給四海通銀行支票一張係元字509805號計弟名收銀九十六元現該支票遍尋不見未知如何遺失四海通銀行掛號報失并請該支票取銷不能取欵以後無論何人執得均作廢紙特此聲明以免後論

十六年六月廿二日　梅懷啟

○新嘉坡公立南華女學校演劇籌欵會進支總結數開列

一進售出高等名譽券二百一十八張銀四萬零三百七十七元
一進售出名譽券一百二十張銀三千六百元
一進售出特別券二十一張銀二十二元
一進售出超等券一百九十三張銀一千九百三十元
一進售出優等券五百三十四張銀一千六百零二元
一進售出普通券四百七十二張銀一千四百十六元
一進售出襟章三百七十五枚銀一千一百二十七元
一進各號先4特別捐銀六千五百九十五元六角
一進塲內各號賣物銀二千四百十一元
一進銀行利息銀七百二十八元三角
一進戲院沽劇券銀一百六十二元
計十一條合共進來銀五萬九千六百一十四元六角
一支早晚膳及消夜費銀七百五十三元零九角一占
一支茶資費用銀一百八十二元四角四占
一支車資費用銀二百八十二元一角七占
一支戲院租及什用銀一千七百零零九角四占
一支中西報及文具銀四百三十六元一角四占
一支酬勞費用銀二百八十二元六角二占
一支做襟章用銀六十一元三角七占
一支銀行扣水銀八元五角七占
一支欵待最樂劇團費用銀一千零九十九元六角
一支退還欵銀三十五元
一支辛金銀三百五十二元
一支還葉大炮按校銀一萬九千五百零二元五角六占
一支撥入南華戶口銀三萬九千六百一十一元四角
計一十三條合共支伍萬九千六百一十四元六角
比對和合

司理　梅國良　查數員　李玉階
財政員　羅承德　查數員　方誦清

民國十六年六月二十一日

○退股聲明

啟者本坡加冷三條巷芽籠布傾門牌八百八十七〇壹號源和興公司磚瓦窰生意原日林喜氏占有股份今因意圖別業原將自己名下所占源和興之股份退出頂與源和興公司股內人鼎如堂承受自後與源和興公司無涉如有諸貴商號與此源和興公司來往賬項借等情概與經林喜氏個人蓋印或簽名各等手續限壹禮拜內須要到來理會清楚如過期者係自悞與退股人無涉先此聲明免滋後論此佈

十六年六月廿壹號　退股人林喜氏啟

○星嘉坡海唇福德祠丁卯年董事芳名一覽表

正總理劉燦輝　副總理陳翼扶　財政盧禹甸
司理唐啟光　查數李德初　何配天
董事　陳藉卿　賴思陞　梁谷欣　朱奇軒　李瑞　古寶根　洪上林
李玉階　李學啟　羅煥南　羅樹棠　黃人和　張秩生　潘杰

丁卯年五月廿三日

○洋樓出租

茲有近東陵迪溫酒律四十九號門牌洋樓一大座出租空曠餘地甚多車房亦寬容適合住家或俱樂部之用并有電燈水喉及各項傢私用具租否聽顧客之便本報可代表訂租價

49 Devonshire Road Singapore

民國十六年六月廿二日

專載

吳稚暉 詰駁汪精衞書（十一續）

▲題爲「用眞憑實據與汪先生商榷」

▲共產黨買空賣空之手段

（接）這一篇大文章、要知共產黨待國民⊙之眞相者、不可輕易讀過、雖此處彼處、披露其零星秘密之記載、其終究□消滅△⊙之計畫、無不可以概見、然終不如此篇之詳盡、且□處儘管有言外之意、尙爲左▲諸公慶幸國△⊙亡⊙而後、諸公必可如螟蛉爲祼贏所負、豈知此篇所告、左▲則爲小資產階級之代表、必不足當高明最后之一顧也、

共產⊙之所最注意者則爲廠工、廠工彼之革命主力軍隊也、而彼所最痛心者則爲農、因農亦小資產階級、逼住列甯主義失敗忍恥而以新經濟政策騰笑於世界者、即農爲之梗、故以被壓迫的學生商人市△手工業工人、皆歸納于革命的城市小資產階級知識份子、連同農△、都算左▲的群衆、即所謂「幷且邦助他們（左派）獲得他們的群衆」是也、更立表以明之如左、

國△⊙左▲的群衆（皆被壓迫的或革命的）
城市小資階級——商人（店員）市△
手工業工人
智識份子——學生
農△

此國△⊙左▲的群衆、亦即區秘通信第十二號所稱「做工人運動的、應同時注意到他的同盟者」之同盟者、同盟者而已、共產⊙並不認商人、市△、手工業工人、學生、農△、爲他們本系之人物、同盟者之意、亦卽如國△⊙左▲一樣、暫充緩衝之工具而已、

共產的群衆
廠工

共產⊙之苦處、未到之時候、要拿出共產⊙的旗子來號召、必遭群起反對之危險、故必隱於國△⊙之背後來進行、然要行彼之革命、必要把也○革命性、異乎彼之革命的份子滅絕、才可以毫無抵抗、所謂也○革命性的份子、又即國△⊙、於是不得不將國△⊙分化、就把國△⊙的一部分來、打倒又一部分、屢次分化、屢次打倒、愈打愈少、迨時機已熟、便一齊打倒、把自己出頭、因而利用人之虛榮心、愛好心、立起左右▲之名目、彩成左▲如何高明、左▲之界說、則取愈近於共產⊙、或○利於共產⊙者定之、於是凡使左▲打右派、無異乎共產⊙打國△⊙、然而絕不可使人感覺眞是共產⊙打國△⊙、故必要養成左▲領袖、領導左▲群衆、以與所謂右▲者對壘、尤深忌共產⊙自去領導左▲群衆、以與右▲對壘、表現出還是共產⊙打國△⊙、則時機不熟而行此、他們曾致意粵區同志、「會釀成莫可挽救的極大損失」即此次他們在上海犯了幼稚病、果然鬧出莫大的損失、幸而汪精衞還○左▲迷、仍領導武漢殘餘群衆、替他們暫保餘喘、汪先生若果然看見了這篇區秘通信第七號的大文章、汪先生定然止好自殺、即學生們戴了小資產階級的左▲高帽子、得意洋洋、亦必羞死、他們文章裏最露骨的一語、便是「我們和國△⊙合作時代的衝突、才可以少些、」說明合作止是時代、便顯出必○時代、終須不合作、到了他們要不合作、於是他們自問云、「因爲他們沒○中心領袖嗎、」又自答云、「汪精衞還未死、」到了彼時、不許你○中心領袖、汪精衞果還未死、亦止好自殺了、

所謂左▲的把戲、竟悪作劇如是、眞用得我向來作文之秘訣、借着批評之日、「放屁放屁、眞正豈○此理、」汪先生還在□口替他附會什麼總理協理的三大政策、並肉麻其分類之子目曰、「（一）革命之目的、更加定而顯著、（二）革命之聯合戰線、更加擴大而鞏固、」不知做什麼夢、汪先生果然已進了共產⊙、我當翹一拇指而贊之曰、學舌還學得像、夠列陳獨秀之門牆、若猶止自稱爲國△⊙左▲、定當爲孫中山先生伸手一摑、跌出三丈外也（並非懲罪、乃令跌醒頭腦耳）

以⊙代黨　△代民　▲代派　○代有

隆興廣告

啓者暹羅網縣境內隆興棧火礱所出之暹羅標米向已馳名遐邇現今叻中米市咸推此庄爲冠蓋其米粒均係精西施名穀製成顆粒勻圓色澤又極滑潤而且香甘適口誠一米最爲廣此米來叻今由隆盛號經理并無分託他人查現精益求精認眞揀選以期無負諸君之雅愛爰特將商標向叻政府註冊并明登報俾得遴選但恐有射利之徒以假亂眞或僞作本棧商標或翻用本棧米袋或以彷彿相類之標籍圖混冒用特將此商標圖式登明廣告如有以上各等情弊本棧定當控究倘諸君子得知其作僞所在前來報明引獲亦必不吝賞酬合併聲明各宜自諒特此佈告

民國十六年元月四日
暹京網咯隆興棧火礱駐叻代理王書圖謹啓

花柳專科大醫生到叻

張大鵬先生業花柳專科學究淵源術精妙治三折肱之譽自香港政府眞准註册醫濟世歷三十餘年治症神效譽爲香中外馳名嗣因其仰慕實爲先生擬來南洋遊歷門診本坡商人等素仰先生醫學精深富有經驗與其抱道爲高曷若出而濟世謹勸先生設醫館於海山街門牌八號以便病者臨時問診患者選門求診幷隨帶花柳各症藥丸藥水發行以爲各埠商號特具數語刊諸報章以爲介紹

高醴泉　羅鈞堂　邱耀賓　李俊臣　龔樹潘　孫湘深　馮以田　馮炳垣　同啟

民國十六年元月四日

張大鵬扶元搜毒藥膠

此膠經驗得法有益眞元統治外科傳染五淋刺痛遍達伏毒能蕩敗精槇氣等症者一二料重者再用毒消症盡每一瓶藥水料十元　每盒廿元

張大鵬止痛五淋白藥丸

此丸專治五淋白濁藥熱下注伏毒滴出血淋砂淋小便刺痛大便秘結等症者服二三服即效如神　大瓶二元五角小瓶一元半

張大鵬精醫花柳解毒丸

專醫外科雜症瘡科喉科骨痛血瘀各症永無後患　每盒二元五角

呈准註冊　張大鵬肖像

商標爲記

本醫館在香港上環大馬路分支館在石叻海山街香港政府化學師驗明藥膠並無鉛毒之弊有除毒袪病之功特發證書

民國十四年八月二十五日

各界大鑒：敬啓者：現本館□山界早：如有緊要告白函件：請於午前交來：至所關取新聞函件：請逕本報編輯部收：不必書個人名姓：特此通告。石叻總滙新報謹啓

天喜堂馳名老婢調經丸

每盒一元　每打十元

一治月信前後小肚刺痛
一治月信前後腰骨痛
一治月信來或多或少
一治月信色或黃或黑
一治經年閉經不行
一治月信遲早不調
一治月信前後發熱
一治血山崩漏不止
一治產後瘀血未淨
一治一月兩月胎動月信或肚痛
一治五六月胎動月信或肚痛
一治他醫非學全醫
一治多年不孕

代理處石叻督絲街□記

香港天喜堂主人林肇春啓

甲子年元月初五日

振東崇德學校聯合演劇籌欵會宣言

邇來文化運動。遍於全國。華僑教育。大啓新機。關心時局者。咸以普及教育爲救國不二法門。對於平民。尤爲特別注意。振東崇德兩校。俱爲一般平民子弟而設。開辦至今。垂六七載。其間學生畢業。或從事工商。或往國內外升學者。不下數百人。成績若何。社會人士。早有定評。近因學生日多。而兩校校舍狹隘。不能盡量收容。致至考者皆抱向隅之歎。董事部常引爲憾事。而有擴充校舍之議。冀收教育普及之效。惟經濟拮据。力與願違。後經同人等一再籌商。議決舉行兩校聯合演劇籌欵。以紓困迫。積極進行。即席選舉職員。組織振東崇德兩校聯合演劇籌欵會。復承南洋青年勵志社及曇花鏡影劇社諸君。慨允担任演劇義務。僑胞熱誠助學。此次兩校聯合演劇籌欵。好義諸君。解囊相助。俾兩校所謀擴充之校舍。早達目的。一般平民子弟。得受薰陶。異日人材輩出。蔚爲國光。皆諸君子之賜也。謹此宣言。統希公鑒。茲將公舉職員芳名列左

名譽會長

許公[illegible]　黃瓊瑤　黃兆珪　林世魁　李光前　吳[illegible]碧　陳溥慶　廖錦河　曾武林　吳紹榜　蔣人七　董春波　郭廣德　顏克敬　黃顯才　陳曾明　林戊午　謝天福　石奕煇　楊[illegible]銷　于豐[illegible]　陳紹[illegible]　陳六使　合恩才　李陳戴

陳秋槎　張兆闢　黃兆源　張仲賢　陳[illegible]藩　楊書典　蔡木豆　林媽賢　吳捷然　陳寶鑾　楊以熾　鄭古木　陳芷菁　林賓菊　蔡月皎　胡紹貞　楊續文　李春榮　胡文劍　呂亞同　陳振瑁　陳開匯

佘應琳　勞公森　黃仲輝　林文田　陳溢抻　蔡多開　蔡如印　陳秀湖　洪鑽岩　黃肖崇　陳礽觀　何恩初　張振誥　吳清錄　王會緒　陳芳蕤　沈輞岱　林兩安　劉瑞賓　黃[illegible]悅　李養沖　曹茂才　蘇雙祖

林秉懋　許佩金　何德如　胡[illegible]隆　陳期宰　陳齊亭　邱慶福　郭博興　高蓉能　殷雪村　陳礽義　湯祥潘　黃嫣持　王萬高　符養華　李烈陵　陳省埋　顏長貴　沈佳登　曾紀辰　蔡烈安　陳錫光　王海水　黃宗悌　鍾志棠

陳先進　馬軒昂　黃瑞朝　黃江淮　陳溢貢　蘇瑞源　蔡河灌　蔡儀卿　李春春　白圻引　王馨世　許進登　胡光愿　張淑源　蔡嫣英　陳耀坤　李陵溪　葉玉燊　姚仰文　何秀[illegible]　林天錫　陳祀恩　黃穆信　蔣才鎮　葉秀蕙

李道澤　邱雁賓　陳祀安　黃芹生　廖正興　葉有添　蔡芳全　葉祖意　許字貞　李紀耶　王如傑　蔡新義　陳長生　吳康燊　張順發　陳春蔭　洪[illegible]楨　劉炳安　張劍豪　陳煦士　周獻瑾　吳忠黎　鮑建侯　何慎清　陳國美

林立宗　盧新科　王文水　王邦傑　邱揚陣　張金榮　麥錦炳　許耀宗　許志成　陳文清　謝榮西　王文達　顏克明　鄭潤芸　沈藕塘　蕭保齡　陳文章　郭可濟　葉玉堆　鍾坤成　林德水　陳肯再　李金禧　胡載坤　吳士基

正會長　副會長

洪高興　陳嘉庚　王嘉祿　王吉士　陳森茂　莊丕南　羅承德

胡文虎　張崇崧　蕭志來　張慶全　陳礽崇　林秉祥

楊如松　邱國珍　蔡漢亮　邱雁賓　張順養

陳桂榮　陳文烈　李振殿　廖正興　李承俊

盧水抽　陳先國　陳振文　謝有祥　賴炳[illegible]　卓湖螺　林義頑　呂曉嵐　黃金讚　鄭奕緯　林德[illegible]　郭鳥權　何仲英　李天來　鄭雨奎

楊文鳳　許扶堯　柯招繼　朱慈祥　林德金　石學能　張順[illegible]　陳貫賤　黃發龍　李攸江　黃竹三　蔡天水　王奚炎　張[illegible]

盧潤美　馮德三　林選[illegible]　葉鳥不　賴績基　李裕三　張兩端　陳科我　黃文[illegible]　陳有根　黃奕橋　張[illegible]　王水斗　陳文展

盧成興　陳海松　楊軾如　李濟隴　許惟烈　陳肖構　黃和淵　邱培枚　梁俊宙　王雙桂　楊寶信　陳永敦　梅啟康　王宜化

鄭明士　林福[illegible]　洪仁壽　陳振傳　謝寶枝　李英庭　蘇式其　施伯謨　陳金得　王石蛋　許水土　陳樹南　蔡潤賢　周蓮生

邱恩永　陳文經　張建壇　石濟岐　陳豐椅　楊船錠　侯西反　韓道師　高芳團　陳文礦　許潔成　徐伯良　郭元博　黃敬一

蔣[illegible]聘　陳文[illegible]　張炳榮　吳克儉　周高明　鍾水淨　王季叻　瑞于奎　賴[illegible]　楊世昌　林忠木　劉穿鼎　何福明　鄭秀謙

財政員　林金殿
總幹事　曾幾生
副總幹事　林學籌　陳永遠
查賬員　徐烈異
監票員　陳添九

中文文牘員　英文文牘員　糾察員　幹事員

何葆仁　李鐵民　資謀士　李榕卿　林澤生　江秀琦　陳子纓　黃敬文　陳文種　戴孝竹　黃志伊　邱衡近　陳碧泉　李紹勇　呂[illegible]裔　田達春　洪文雅　吳[illegible]岱　陳瑞[illegible]　鄭仲文　黃良藩　鄭雙[illegible]　陳省弱　麥潤桂　楊靜姬　王五常　李艷青

何劍吾　李西源　唐宗海　吳卓孫　王雪厂　劉仰仁　卓永慶　陳麗進　鄭佳釀　施載華　楊鎮貴　王廟丹　白廷芳　林[illegible]才　林賓硫　楊文彪　葉西榮　王西護　洪忠乞　陳善恭　許天乞　陳大吹　翁松　王竹君　王柏君　李友梅　葉玉雲　李亮容

張叔耐　張春元　鄭照吾　宋鹿其　蔡恩肫　林深沂　王文輝　蔡輝生　呂開根　林清雙　王清護　汪國裔　徐烈乞　林天金　林天知　徐烈愿　蕭克志　沈雅南　卓文羌　洪文範　王火生　呂懸珍　趙如歸　王曾倪　葉玉證　蔣俊書

沈職民　王梅痴　沈偶厂　蘇敬岩　林克寬　王萃琛　黃[illegible]春　陳文陣　林開臻　吳序印　蕭伯馨　振[illegible]興　邱元潜　王鑒基　唐瑞珍　陳香水　陳文象　沈甫通　李甫軒　許其文　陳常明　徐漢貞　趙日屏　譚潤貞　葉玉成　邱鳴種

古共持　徐炳勛　陳芷鄰　莊梅影　黃資恩　何建勳　吳重綿　謝春霖　黃漢光　[illegible]期利　林捷發　蔡和銘　陳光[illegible]　唐仁政　呂衍酌　陳沸美　許痴生　龔蔚萱　張嘉燕　汪國恭　王松君　郭婉琴　蘇秀芳　何鳴鶴　簡弼臣夫人

男招待員　女招待員

（報效）永遠生花公司　香煙公司　何怡昌大光燈　中國安樂汽水　安樂園　文華新公司　乾果餅　南洋煙草　文文紙紮　朱律富華

（開演日期）七月二日三日
（劇場）歡樂園玩波亭戲台
（劇團）青年勵志社　曇花鏡影劇社
（遊藝）振東學校　崇德學校
（券價）特別券二十元　甲種名譽券五十元　乙種名譽券二十元　優等十元　頭等五元　普通券二元
（襟章）名譽五元　職員二元

辦事處海山街三十二號樹膠聯合俱樂部
電話一三三二
民國十六年六月十三日

△廣東要聞一

△廣州委員會呈報結束經過情形（續）

(一)暫行派員代理各機關情形、清黨運動發生而後、各行政機關除大多數仍照常辦事外、其中亦○三數機關從前係爲不良份子把持、至是乃棄職而去、故本會不能不暫行派員前往接收、而本有財政機關、關係全省金融、當此清黨運動時期、尤須派員妥爲主持、至其餘各機關長官、有因事辭職者、亦由本會暫行派員代理、至所派各員、計○關於財政部者、有代理部長古應芬、代理中央銀行行長黃隆生、粵海關監督鄧肇隆、關于省政府者、○委員陳融、古應芬、徐景唐、陳耀祖、李朗如、朱家驊、劉栽甫等、及代理財政廳長古應芬、代理軍事廳長徐景唐、代理司法廳長陳融、代理△政廳長朱家驊、代理建設廳長陳耀祖等、關於市政府者、○市委員長林雲陔等、其餘並因爲懲治貪官污吏、並特別組織特別審判委員▲、而以鄧澤如、陳孚木、張難先、范其務、鄧彥華五人爲審判委員、上述均爲本會暫行派員代理各機關之經過情形也、(二)本▲派員接收各△衆團體情形、本省各重要△衆團體、從前多爲共產黨把持、其把持之原因、實以各△衆團體均爲各階級△衆之主力、亦卽是革命之基礎、能盡執此各團體而錄用、則革命進行倍易成功、反之則革命進行必多阻力、然而此種△衆團體、其所謂被共產黨把持者、亦只係其中之少數領袖、於大多之群衆固無與、故本會於此○兩種認定、(甲)吾人認定一切△衆均爲國△黨之△衆、應由國△黨之忠實同志領導、(乙)吾人認定此種△衆團體、卽爲革命勢力、必須保存之、并由國△黨指導之、而使其合法度的充分發展、由此兩個正確之認定、故本▲卽派員將各△衆團體接收、并妥爲改組、至接受之意議、一方面固爲將從前該被共產黨把持之△衆、重新由本黨領導、以鞏固革命之勢力、而另一方面、更可令一般△衆明本黨此次清黨純係站於革命的觀點上、對於一切△衆及△衆一切利益、仍舊保護、則其對于本黨清黨、必表十分之同情、此本▲派員接收各△衆團體之緣因也、計當時派員接收者○廣東省農△協會、中華全國總工會、省港罷工委員▲、廣州工人代表▲、農工商學聯合▲、中國濟難▲南方辦事處、婦女解放協▲、各大團體接收後、各團體對于本黨此次清黨運動、均表十二分誠意之擁護、每于一次集▲中、其高呼　擁護中國國△黨及澈底肅清共產黨之口號、輒盈耳鼓、尤其是於共產黨陰謀死灰復燃、盜竊各△衆團體名義、發散鼓動罷工之傳單時、各團體更憤慨莫響、立卽聲明更正、並無其事、而使共產黨之詭計失敗、社▲安寧更□鞏固、由此可見各△衆團體對於擁護本黨確表熱誠、亦確爲本黨眞正△衆革命之主力、此爲本▲派員接收各△衆團體之情□也、又本▲於成立伊始、當卽發表宣言、指明此次清黨之緣因、及共產黨陰謀之一切、同時復出佈告、保護農工群衆、嚴禁土豪劣紳地痞流氓乘機竊發、此均遵照本黨政綱站在革命立塲而言、現在成立經已一月○半、各地情□、均將完全恢復原狀、本▲謹遵當日設立原意、中央黨政府在南京建立後、本▲卽當取銷、以後一切均服從中央黨政府指導、現定於五月卅一日結束、至一切未辦事件、均移交廣州政治分▲辦理、合將所○經過情□、敬呈察核、廣東特別委員會叩、

（△代民　○代有　▲代會　□代形）　（完）

△陸豐豐順報告軍事

警備司令部宣傳員倪駕華、昨日報告云、陳團長泰運、柏團長天民、劉團長某、已於六月一日、會師陸豐、河田農匪吳振民、原爲黃埔第二期學生、僅有步槍三百桿、聞黨軍三面圍攻、已竄紫金、現在陸豐全境安謐云、又豐順縣蕭營長樹經報告、「豐順境附城數十里、被縣長羅虔英統率特務連及翁吳兩大姓、蹂躪各鄉弱小民族、各鄉竟成一片焦土、猪片雜物被擄無算、縣署前銷售贓物之塲、當我軍行經豐順城約二十里時、卽有難民成百成千、攔途請願、哭聲震地、目不忍覩、只言請青天老爺救命、不敢言被吳翁虎族之子弟兵所搶、弟(蕭樹經)與何團長目擊心傷、所以抵縣城之翌日、卽將翁羅吳三姓之子弟兵槍枝收繳、後經羅虔英再回請求、乃將槍枝發還、因念羅某行動、雖屬剌謬、乃係政府人員、我軍未奉政府命令、不便如何處置云、

△施行奢侈印花中之商人態度

最近財部布告施行之奢侈印花稅、卽年前擱置之舊案、因當時令該行等聯各大請願、當局爲和緩商△計、故準予暫緩執行、僅對於玉石一類答應豁免、其餘寶玩皮草粧飾品等、仍聲明必須貼用奢侈印花、故此次布告實行、財部並同時令行總商會轉知各該行商遵照、各該行商尙無反對之態度表示、在總商▲方面態度亦極沉默、據該會中人云、總商▲不過爲各行之集體、各行既無意見表示、該▲亦未便○所主張、況此種品物、多非人生日用必需之品、縱使稅率加重、諒亦與人△生計無甚影響、似亦不必斤斤於反對也云、按現在形勢、奢侈印花稅之推行、料不至發生障礙也、

△女師校長易人

廣東女校運動會執行委員沈芷芳士女、前兼充廣東財政廳特務委員、特別市黨部派充廣東女子體育學校訓育主任、市教育局委充該局社會教育科長等職、昨省教育廳因省立女子師範學校校長李勵莊辭職、又委沈氏繼任云、又專函云、女師自廖冰筠辭職後、該校校長問題卽起糾紛、李勵莊出長該校之初、已引起一部份學生之反對、嗣經幾許疏通、風潮始漸平息、迨清黨事起、前者反對李氏之學生、一時復形活動、李氏見此情形、知難立足、故不能不急流勇退、現經向教育廳提出辭職、並已不到校辦事、目下校務僅由各主任維持、教育廳因決定核准李氏辭職云、

△從新修訂縣政府組織法

廣東省政府委員會、據中山縣長鄭道實呈稱、以現行縣政府組織法、窒碍難行、請求改善、當由廿八次委員會議議決、交民政廳辦理、朱廳長奉令後、卽從事修訂、聞其組織系統、在縣政府下設縣行政會議、各局長兼任委員、以縣長爲主席、各局長由縣長呈省政府薦委、又前各縣征糧奬金、祇縣長一人獨佔、此後擬以之分配各局、縣長四成、財局二成、其餘各局各得一成、以資鼓勵、至各局長須由縣長薦任、但資格異常嚴格、須有專門學識、方能充任云、

請看　神效　眼科　不受　金錢

龍老師昔在廈門南普陀拜師剃髮誦經、師派充當家辦理開戒等事卽出寺與白鶴岩並　龍山寺僧接後到來南洋星洲初創紅毛橋大建觀音亭俱皆興旺復在星時爲律購地一所豎興龍山禪寺對下曾大光禪師稱十方道場聚設醫局施救內外兩科惟目疾內外障翳赤爛等症乃居拿手皆自製一切膏丹丸散均已效驗馳名遠近咸知每日親臨施醫與贈藥丸膏丹者絡繹不絕老衲年已大衰因前新創五處之廟腦力耗多近又事日漸繁不能兼任將龍山禪寺門牌三百七十一號概交徒子瑞等孫廣修二人管理仍得專任醫道不致棄亂奈此廟久被風雨敗壞朽爛不堪茲幸有董事陳文烈君降臨目覩不忍大發慈善之心自願倡首捐資飭令卽日僱工從新築造鞏固以期永久現値興工之際地道甚狹往來就醫者諸多未便於是卽在此鄰左邊隔壁另佃住房一所以作醫局門牌三百六十五號叨幸數年以來蒙佛光普照救日衆內外諸科醫過者數萬有奇故承蒙賜匾額號曰神效眼科撫躬自問亦不敢當恐諸君未克遍知特登報奉　聞

星洲小坡星時爲律門牌三百七十一號龍山禪寺醫局
現移左邊隔壁門牌三百六十五號老衲轉武敬啟

奉聞

來醫就醫者上午自九點鐘至十一點鐘止　下午自一點至三點止

民國十年二月廿六日　星洲龍山禪寺住持僧披露

兜安氏通便丸

我胃病兼不克食也

君之不能食由於平時多食不消化之食物或食不適合脾胃之食物致有今日之胃病胃病者肝經失司之徵候也漸致大便閉結舌苔黃厚口內無味肚腹脹痛頭常隱痛種種疾病由是而起矣

兜安氏通便丸乃植物製成之瀉劑性平和有疏肝消食健脾開胃之功而無尅伐脾胃之弊功效迅速男婦老幼咸宜之瀉劑也通常服法每於夜間臨睡前用溫開水或溫茶吞下此丸三粒或四粒翌晨必能大便通利身體舒泰矣凡宴會大嚼後服此丸一二粒可以免積滯而卻病也有患胃不消化大便不通者請即日試之

各埠大藥房均有
出售每瓶洋七角
每打七元半

上海江西路七十一號美商兜安氏西藥公司謹啟

廣東新聞二

△烟草增稅暫未實行

煙草印花財部改爲值百抽五十後、原定自本月六日實行、各本國煙草公司對於此項消耗品之加稅、本無反對之可言、蓋加重煙草稅實爲寓禁於征之意、世界各國類多採用此種政策、固不嘗視若天經地義者也、惟以土製與船來同一稅率、未免○失維持土貨之精神、故特向政府請求、如土製煙草值百抽五十、則船來煙草當值百抽百、方足以昭平允、但當局以加重船來烟草稅率、問題重要、理由雖甚充足、然非提出政務會議愼重討論之後、不能遽爾答應、因此六日實行之期、逼得暫爲展緩、據聞日間便可解决云、在當局意見、亦認各烟草公司要求爲正當、且保育本國商業亦屬政府之天職、預料此案將來必得通過云、

△徐景唐令卅七團剿封川匪

西江封川縣屬第四區地方、素稱多匪之區、而且僻處邊隅、毗連黃崗玉同等處匪窟、計自民國八年以來、全縣被匪荼毒者、十分之七八、雖迭次派軍剿辦、然兵來匪去、兵去匪來、滋蔓愈甚、前數日○七星岩黃崗玉同各處匪首綽號牛肉啟謝四白頭蚊張戊陳友生等、受反動派唆使、並且勾結土匪約千餘人、分途舉事、本月十六日連夜○匪數百、由麒麟大山、竄往第三區及第六區之邊界嘯聚、將撲攻第四區、圖佔縣城、與嶺南悍匪聯合、其志非小、似此情形、實屬猖獗已極、若不迅即撲滅、地方人民必遭荼毒、現經第四區保衛團團總伍洛勳團副伍文爹等、電請十三師徐師長、迅派大軍、刻日到境、嚴行痛剿、務絕匪株、以救民生、而安黨國、并請派軍常駐該縣五區漁勞清鄉善後、以遏亂萌、徐師長據電後、即電令卅七團雲團長、派兵前往痛剿、以安人心云、

另一函云、封川匪風、[illegible]猖獗、雖經官兵屢剿、仍未斂跡、兵去匪來、匪去兵來、聞本月廿一日、封川小江口、鹽關稅廠、又被匪刼掠并擄去職員六七人、未知下落、廿五晚三更、土匪又駕一販船順流而下、被江口防軍步哨知覺、即令士兵射擊、當晚擒獲二名、○六人泅水逃去、當將艇家至防軍處詢問、倘○兩艇內約○百餘人、未悉去向、廿六日下午、土匪又攻江口對面料塘村、七時許被匪攻入該村、擄去農協會執委蘇耀文等數人、婦女十餘人、財物一空、茲○聶伯南來梧請兵往救、然已不及矣、并聞該匪現在邊界地方搶刼、村民甚爲驚惶云、

△台開十輪渡請維航案

台開十輪渡聯團局主任麥啟棠、以省河補抽釐廠因檢貨物事、往往扣留輪渡、特具呈商船公會、請代爲呼籲維持、卅一、商船公會特致函省河補抽釐廠、轉飭該稽查員照章執行、函云、逕啟者、現據台開十輪渡聯團局主任麥啟棠具函報稱、竊據敝團各渡、紛紛到報、省河補抽釐廠、每日派員到渡檢查洋貨與付貨信件、凡○土製之貨尤洋貨與類似洋貨之用具、一律揑稱洋貨、如果確屬洋貨、應即將貨執獲、詎該廠稽查、祇將付貨信件檢執、勒令將貨扣留在渡、在他回廠呈明如何辦理、然後定奪等語、忖敝團十渡、因盜匪猖獗、行駛聯帮、萬難久候、若將扣留之貨截入、又復載出、不特危險萬分、且江門東西兩口之釐金、復要重重繳納、虧累何堪設想、查前補抽定例、以洋麵洋紙等八款另補釐全外、其餘一概不入另補之例、今該廠公然違章、迫得報請貴會據情轉請省河補抽釐廠、嗣後到渡檢查、如查○應執之洋貨、要當即執去、不得扣留在渡、致生危險與損害等情、據此、查貴局抽收轉運內地之洋貨釐金、祇洋麵洋花紗洋布疋頭洋紙洋燭洋火火水油渣火柴蝋等八項、其餘本地物製之洋貨及各貨物、俱在包釐之內、不再徵收、歷經查照辦理、倘其確爲外國之貨復○漏釐情事、既爲貴局稽查員查出、亦祇宜將此項貨物執去、書回正式單據、交該渡存查、轉知貨主、何可扣留在渡、致令發生意外損失危險、且須重納他廠釐金、來函所稱各節、甚○充份理由、相應函達貴局、希爲轉飭各稽查員照辦、仍祈見復、實級公誼、此致省河補抽釐局、○作

雙妹老牌花露水

雙妹嚜所製花露水香氣濃厚、可用正如名花、…

雙妹嚜菓子香露

雙妹嚜清香爽身粉

雙妹嚜超等爽身粉

雙妹嚜生髮香油

此油乃以各種鮮花及最貴重之生髮材料配製而成、…

雙妹嚜菓子油

大號五角　二號三角　三號二角　四號一角

雙妹嚜潔白梘水

雙妹嚜超等牙膏

中號一角半　小號一角

廣生行有限公司啓

(伊)(尹)(氏)(喉)(症)(藥)(餅)

馳天下皆久矣

蓋凡欲免外感傷風、喉痛、喉痛一切病症、而祛除喉內各微生物者、通常備而又常用此餅、便能自保無虞、…又入人影戲場、或入大隊人叢之中、先將此藥餅一枚、放入口中…含之、可無慮微生物由空氣中浮泛滑而入口中…

英一九二六年三月一號

延壽堂三鞭健腎丸

三鞭健腎丸能將一切腎病驅除淨盡復其强健與其體魄、青年不讓少年之强壯也　每盒實價一元九角

鳳凰種子丸　婦女一切經病凡經期前後肚痛子宮虛冷久不受孕等症　治理白帶赤帶最見靈效　每盒一元

請諸君用延壽堂

總發行香港　分行汕頭市　總經理石叻二馬路　德興隆藥行啓

民國十五年一月九日

▲德國惠斯民
▲奇異頭痛餅

頭痛一症其病源各有不同其痛狀亦不一有隱隱作痛如刺鑽者有暈眩重脹偏左偏右者考其原由大概爲用腦力過度或由飲食不化或胆汁不和或夜少安睡或有月信不調或大便不通或氣滯不化或婦女體弱或腦精癲癇等症所連累刺激腦部因宜作痛凡患此種頭痛皆可服惠斯民立止頭痛餅退熱靈效止痛非常

每盒三角　每打三元

南洋總代理石叻怡保芘能會豐商店

南洋總批發　石叻大馬路會豐商店　怡保芘能

此石能醫惡毒大瘡時疫蛇蝎癲狗猫鼠蜈蚣等患石置患處立即消腫止痛百發百中

正施德之

施德之濟衆水爲世界人士共知現在南洋各埠委會豐商店爲經理今有大帮貨到各號賜顧請到該店面問定當克己

上海南京路施德之耀華主人披露

南洋新聞

◉用X光線檢查賊贓

仰訊、十一日仰光知事訊理一起竊取兒童金耳墜案、被告印人岸牙耶、別名岸牙那、又名曾達耶、被判以二年徒刑、判詞大意云、五月十七號早十一點半鐘、女童那嘉馬、帶有金耳墜、立于勃生堂車站上之梹榔攤前、被告近誘之、置花于女耳孔中、拖越車軌而至某僧寺、謂帶其往飲加啡、有名美拉耶者、係本案重要之證人、與女之父母爲鄰、適在其側、見而異之、乃尾隨而行、見被告又抱女出、女放聲哭、美拉耶見女耳墜已失、遂上前捕被告、被告將耳墜吞下肚中、被告被捕至警局、警員將其送至大醫院、受X光線之檢驗、見其腹中有金耳墜、醫生乃將瀉藥瀉出、兩金耳墜俱復尋得、但被告則不承認有誘騙該女或竊取其金器之事、彼謂腹中之金器、係彼與其相識之人授與者云、但此不近情理之言、焉能令人取信、且近來仰光發生與此相似之案甚多、被告從前又經犯竊罪兩次、理而重懲、庶足以儆效尤云云、乃判以三年徒刑、期滿時若無再住緬甸之充分理由、則驅逐出境、解回原籍云、

◉假冒暗探之大騙案

壟訊、爪亞人番名務沙、居住甘光旁戈蘭、昨被警廳拘捕、原因爲與北加浪之大騙案有關、茲記其詳情如下、亞二峇戈居住北加浪而外、家境富裕、其鐵櫃蓄有現欵一萬七千盾、及其他貴重金鑽器、某日晚約八點、峇戈方用晚餐、突有不速之客五人、從前面來、該客服裝、均仿効歐人、并各執手槍、頗具威風、駕乘之汽車、即停于附近、彼等入門、自稱爲暗探部探員、從外埠而來、欲檢查鐵櫃、因與假鈔票案有關、是時屋主以事出意外、驚訝萬分、不得已乃開櫃將一萬七千盾鈔票搬出、伍人各手接取、据言欲携往警區檢查、且囑屋主隨后往警區、以便查詢、伍人携欵出門、遂乘汽車疾馳而去、及后屋主方知被騙、遂即報告北加浪警察、警察得訊、遂詢屋主在伍人中、有無認識、屋主告以中有一人似曾謀面、警察于是遂往拘捕、並加以訊問、始承認行騙不錯、但其同黨計有伍人、三人居北加浪、其餘兩人住壟、并將名字報告、故壟警方知將其拘捕云、

◉七十老翁強奸

仰訊、新彭邊緬女妹眞、年十三歲、向在某處傭工、前日工畢回家、時已黃昏、行人稀少、行經一亭、意欲稍息、前入亭、背后忽現一緬老人、名宇寶、年已七十三歲、該女以係老人、亦不在意、豈知宇寶垂涎該女已久、苦無下手處、以遂其慾、是日逢此機會、出女不意、將女強姦、是時女欲呼救、而口被塞、掙脫而力未足、故終被污、事后、女急回家、泣告其母、乃往投告警局、宇寶遂被警員拘捕云、

◉警察不穿制服之慘劇

(暹訊)暹京省屬民武里市塲處、聞本月七日下午七時許、有潮人四名爲警察拘獲、其原因爲擊傷警察半死所致、至此事之起因、緣市塲處側巷、日來晚間、有兇徒匿伏狙擊行人、而被害者業有多人、警署巡官某君、對此甚爲留意、七日下午、遂令警察兩人、巡察于該處查拿兇徒、兩警察奉命后、即不穿制服、喬裝巡于該處、未幾、見有潮人手持竹鞭竿徐步行來、形色數變、兩警遂上前向其詰查、其人不知何故、遂舉竿亂擊過去、且大呼打、是時市內跳出十四伍人、均挾械馳至、包圍兩警大打、比警署聞耗率隊馳救、十餘潮人卽分途竄匿、祇拿得四人、回視兩警察、壹被傷倒地、半死矣、

神效至聖水

救急奇方衛生至寶行旅家居均宜備帶

凡症重者多服一二三格亦無妨礙如症重者服一瓶亦可

此水專治四時疫癘、一切時氣痧症、靈驗無匹、活人甚衆、並治胸悶胃呆、四肢痠痛、中寒中暑、腹痛泄瀉、暨山嵐瘴氣、霍亂冷熱、諸痧等症、其效如神、[illegible]藥品雖多、皆非此水之比、且[illegible]痧藥動用蟾酥麝香等猛烈之品、病或可除而易傷元氣、且於婦女更不相宜、本廠主人不惜費十數年之苦功、專心化煉、提取草木中最王道平和之精液、製成此水、特廉其價、用以濟世、雖遇最危最急之症、一經服後、立見奇功、凡此水不獨治痧症、雖小病如傷風積滯、或頭暈目眩及一切外症、亦其應如響、[illegible]非徒託空言者所可同日而語也、幸勿等閒視之、凡仕商行旅各界諸君、皆宜購備、以防不時之急、并可[illegible]之需、且可分送鄉村、施救貧病、則造福更無涯涘矣

所治各症列後

四時疫痧　內服　百種冷熱急痧　內服　風痧疫症　內服外搽　霍亂抽筋　內服
絞腸腹痛　內服外治　上吐下瀉　內服　泄瀉不止　內服　中風中暑　內服
發寒發熱　內服　痰迷心竅　內服　嘔吐反胃　內服　飲食不化　內服
感冒風寒　內服外治　五中煩悶　內服　積滯心迷　內服　心胃氣痛　內服外治
頭刺牙痛　外治　風濕骨痛　內服外治　左右癱瘓　外治內服　水鼓氣脹　內服外治
神經筋痛　內治　腰骨骨痛　外治　咳嗽哮喘　內服外治　氣管發炎　內服
山嵐瘴氣　內服　手足凍瘡　內治　新舊紅白痢疾　內服　毒物釘咬　外治
湯火燙傷　外治　去痰散毒　外治　一切所治各症功難盡述　每小瓶分爲大格
每服三格症重每二點鐘服三格至痊爲度小孩減半滾水少許沖服

外治

風濕骨疼痺疾、腰骨痛與及一切痛症、用藥搽患處、復以手頻揉、至熱、日連數次、或用棉花濕藥貼之、以晚睡時治之更妙、治後用布裹好、勿令露風、行動稍安、息數天、其效如神、如能再服本廠愛理十之紅衣補丸、可保永不復發、身體康強、自無後患

湯火燙傷、用棉花濕藥貼之、勿令破皮、其火熱自消

牙痛以棉花濕藥貼患處、其痛立止、每點鐘換一次、倘外面發腫、內外均貼濕藥

頭刺筋痛、用藥頻搽患處、以痛止爲度

毒物釘咬、用藥濕患處、消腫爲度

肚痛吐瀉、霍亂絞腸、抽筋冷熱、吊腳痧等症、凡此等急痧、每多起於夜半、往往手足冰冷、[illegible]

南洋總批發石叻大馬路會昌隆號藥店　總發行上海四川路[illegible]藥廠

每瓶洋一角　每打洋一元二角

英京羅士露

主治：背痛　腰痛　腎炎　風濕　便濁　腎痛
精神恍惚　夜不成寐　膀胱失司　膀胱炎痛

每打十二元　每瓶一元二

英京羅士露大醫生秘製強精補腎丸自出世以來久爲社會所稱許同胞樂用其治症之靈收效之速業經各國醫生保證誠爲補腎之良劑壯陽之珍品也凡腎部各症者盍留意焉

總代理香港永樂[illegible]行

對雞標

止咳丸

雞標止咳丸

此丸乃西來助肺之良藥、凡呼吸之要器[illegible]、久咳能與肺痨性質相宜、凡肺[illegible]、口之輕重、一經服食立能化痰止咳[illegible]、每日可服二次[illegible]

香港永樂街瑞昌西藥行總發行

每盒一元　每打十元　大藥房大商店均有代售

總發行香港永樂街瑞昌西藥行
南洋總代理石叻[illegible]大藥房大商店

婦經女中寶

治前後小肚痛
治前後肚刺痛
治連年閉症近日即防
治信期不調
治多年不育
治金頭香病
治前後腰骨痛
治或多或少或遲或速
治凝滯血滯濕滯
治瘀血未清
治白帶赤帶白濁

每盒實價一

婦女既姿容可愛復有四七一一號哥耶水之芬香

媚態益增凡婦女之粧檯應備此物

以四七一一號哥耶水用作香水兼爲美容水洒之於面盆內洗面能保存光滑之皮膚

購買時請注意認明藍金頭標紙

遠東及印度代表星架坡滙豐銀行樓上羅拔巴魯氏

No. 4711 Eau de Cologne

Representative for Far East & India:
Robert Blau Hongkong Bank Chambers, Singapore

福建新聞

◉厦鼓[illegible]各界紀念五卅之悲狀情形

▲厦埠參加遊行者達萬餘人
▲厦港及禾山亦不下數千人
▲各團體各商店均休業一天

五◉卅日、我上海同胞最慘痛之紀念日、故我國各地對於此日、均○烈熱遊行演講之舉、韶光荏冉、今年又屆二週年矣、我厦各界爲追悼先烈、故于事先卽行籌備種種紀念、並分厦門鼓浪嶼厦港禾山四處分頭遊行、玆紀當日各處遊行情況如左、

(一)厦門方面　厦門各界紀念五卅慘案籌備大會、于廿八日分函各社團着卽準備加入五卅遊行、先期并搭一浮嶼臺、至卅◉早八時、各社團先後至關帝廟前領隊旗、齊會于浮嶼角、至九時餘、各社團均各齊到、乃在會塲開壯烈大會、及悲痛之講演、十時餘開會既畢、各社團各學校卽出塲整隊出發遊行、昨日參加遊行者、計一百九十團體、人數達萬餘人、其遊行路徑由新馬路經勝街、海後、島美、鎭邦街、港仔口、中街、外武廟、石埕街、火燒街、橋巷、局口、大使宮、劏狗巷、黃厝宮、安仁街、霞溪仔、内武廟、海岸、棻媽街、豆仔尾、新馬路散隊、當出發後、先導隊行至仁安街時、天忽下雨、但不甚大、是亦上蒼爲諸先烈揮洒熱淚也、是◉會塲秩序、係集益同人糾察擔任、各遊行路徑之秩序、則爲各工會之糾察隊擔任、當各團體由海後經過各英商行時、大呼打倒帝國主義等口號、是日軍警守衛、倍加精細、故終始未有若何險象發生、又各界紀念五卅慘案籌備大會、以卅◉應行休業、遂于廿九夜貼伍卅紀念休業一天、至于工學、則各承接各該屬之工會學校等之通告、卽于是◉各自停課罷工、商界亦因接奉各界通知、亦均壹律閉門、是◉海軍當局、深恐有暴徒滋擾、所派出之衛隊四十人、及陸戰隊四十人、特放步哨于内外街壹帶、每街二名、鎭南關及美人宮兩處尤爲注重、每處各置軍隊十人、遇有⊙跡可疑、卽須搜檢、厦港方面、亦調軍隊廿人、前往站崗維持治安、故未加入遊行、僅有公安局、派出之武警爲遊行前導、

(二)厦港方面　是◉厦港各商店、皆停止營業、各團體于上午七時許先後赴福安廟取隊旗、卽在圓山宮集合、會塲秩序、由六區建築工▲負責維持、九時開會畢、卽出發遊行、前行者爲警鐘、次爲領旗主席團、及十區黨部、次爲繆慶良巡官、率領武裝警士數十人、認眞維持秩序、追隨保護、再次爲紫陽學校、三區分部、陸區建築工會、仰範學校、四區分部、瀛民學校分會、魚民公會、厦港商協分會、魚商公會、壽山學校、厦港店員分會、模範學校、厦港公民及紅十字會等二十餘團體、人數約達二千餘人、遊行厦港院嶼兩保、仍至圓山宮散會、當遊行時秩序井然、步伐整齊、大有慷慨激昂之概、各隊高呼口號、聲極悲壯、

(三)禾山方面　禾山遊行人數、近 千餘人、以農學界爲最多、其熱鬧爲從前所未見、駐禾海軍辦事處謝處長、于卅◉早、調駐鍾宅之陸戰隊十八人、并辦事處内人員、均參加游行、藉以維持沿途治安、午后二時許、江頭雙涵村蒼及各鄉社、均有宣傳員演講、五卅慘案之■⊙、而使民衆皆知慘案由帝國主義者之殘酷、又禾山五卅慘案籌備會各界各社團、自接各界紀念伍卅慘案籌備會通知后、卽于廿九◉遍粘休業傳單、故各鄉商店、是日均各關閉店門、實行休業云、　◉代日

◉勞資仲裁會解決罐頭工加薪爭執

勞資裁委員、于昨卅壹、假市黨部開第四次▲議、到▲者各社團代表七人、罐頭工▲代表陳添丁等七人、大同陶化代表廖悅發等六人、楊廷樞爲主席、劉哲民爲記錄、罐頭工▲要求大同陶化兩公司加薪待遇案、由罐頭工▲代表陳添丁說明要求加薪理由、經衆討論結果公決如下、(一)年關花紅、凡服務公司已經一年者槪贈薪水二個◉或特別待遇者、應予保存、(二)花紅自民國十六年起、公司應將全年增利總額提出百分之六、以爲辦事費及工友花紅、其分配辦法、卽由該工會委員▲按照薪額支取、并作表報告公司、(三)一元至五元加八成、六元至十元加四成、十一元至二十元加三成半、廿一元至卅元加二成半、卅一元以上加一成半、嗣後酌量遞加、(四)工作時間以八小時爲限、倘因特別■⊙、應開夜工、則下午六時起迄九點鐘以半論、自九時至十二時以全工論、依司工人◉薪計算發給、不得短少、如遇星期日或紀念日、須壹律休息、倘○特別■⊙、不願開工作者、并照各人◉薪加給壹天工資、但醬園部不在此例、苟工友如○家庭事務發生者、公司當准予回籍、不得刁難、惟請假期間、不得過卅天、(五)工友服務公司滿十年者、由公司奬半年以上辛金、以酬其勞、惟大同廠工友服務年限、應由本年起算、其以前滿十年者、應予給酬勞、(六)工友凡遇疾病、所○醫藥各費、全數由公司負責、惟花柳病在外、或因公而致殘廢者、或因公而遭不幸者、公司應當予以相當撫恤、(七)公司不得無故開除工友、倘○不得已■⊙「如節省開支及其他各情」、須津補壹個月、或半個◉薪金、以上條件、限于下星期壹答覆履行之、經雙方代表及主席簽字、厦大工友聯合▲要求加薪待遇及工友無故被開除案、因主席宣布厦大當局不出席、認爲對于仲裁▲不但無誠意、而且蔑視▲▲、后經衆議決、厦大工友案、將其■⊙通知總工▲自行辦理、

(▲代會　○代有　◉代月　■⊙代情形)

◉市政會謀改選

▲呂天寶進省爲市政會活動
▲市政促進會已籌議對付法

自各革命團體、組織市政促進會後、舊市政會已成贅疣、乃該會竟乘此楊總司令回閩組織省政府之時、特藉陳培琨之力、乘機活動、冀與市政促進會分庭抗禮、黃奕住之進省、曾受舊市政會之囑托、將請省政府明令保存舊市政會、董事呂天寶、昨更邀同某社團秘書某甲進省、爲舊市政會活動、將請楊總司令飭令商會及市政會舉行改選、市政促進會及商民協會對此、已籌有對付之法、將來如何、待查再續、

同學 數月不見 面黃肌瘦 至如此耶

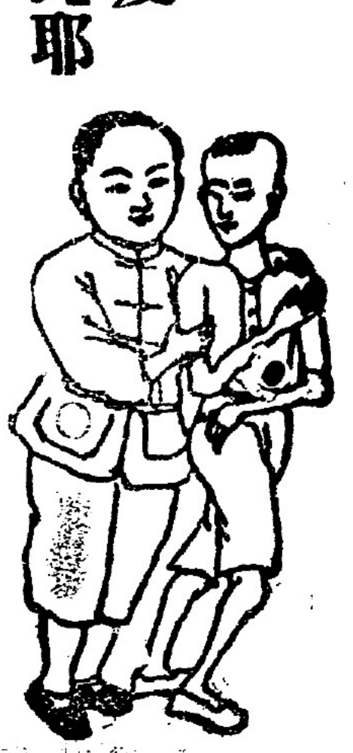

曹謝二生曾經同學後因曹生身體孱弱其父母令其休業在家調養以故兩人分別數月未曾一晤一日謝生忽値曹生於途曹生面黃肌瘦病骨支離大駭問日曹兄何以數月未見神容憔悴竟至如此耶曹生日君有所不知吾自輟學後食量大減什麼飲料腹亦漸大膨脹因此大失康健謝生日如君所言君之疳積成矣余前年亦曾患是病幸我母親聽人忠告謂凡小兒患疳積病者福建胡濟生醫院散能治之吾母如言急購二打使我晨昏和牛乳服用果然未滿一月病已全愈現余家大小無不常服此藥盡此藥散有病却病無病能補脾之神效也君欲强健急服此散曹生應諾稱謝而別

主治　健胃消食　五疳積滯　蟲積腹脹　肚硬背筋　飲食不進　面黃肌瘦　翻胃吐酸　久瀉不止　補血健脾　身體軟弱　食積百毒　一切滯氣　萬病消除　大小可服

▲每樽定價三角

代售處　萬山樹　何長春　萬山堂　萬春和　萬川枝　萬泰和　杏生堂　萬春堂　萬安和　駱安堂　萬川和　杏和堂

閱者本報在歐洲訂購新聞紙大批到有[illegible]
需購買者請移玉至本報一律歡迎
紙每四十六寸闊三十寸　重五十五磅
本報啓

多福多壽多男子
諸君欲享此幸福者須服滇南雲深處養命玄珠
此藥乃前清御史李述義太史公積醫六十餘年始研究得此方以爲傳家秘寶世傳數代至今始公諸世用

世界上第一大壯腎氣峻補命門滋養全體獨一無二之神藥

滇南雲深處　養命玄珠

(注意注意)此養命玄珠確有益壽多男之奇效凡經購服者無不同聲讚美稱爲功效神速不燥不烈的確王道長生聖藥玆因買一罇送一罇期限定至五月廿九日止截逾期收回原價　諸君購服速來速來

石叻松柏街衛安公司謹啟

Savaresses Capsules (Incorporated in England)

◁五淋白毒(丸)之歌▷

◉士巴禮士氏五淋(白濁)丸

◉香油爲五淋白毒病(白濁)之特效藥經世界藥學士及醫學士所公認矣然其製劣品不但效能不著且有損害腸胃之虞故患者不可不愼於選服也士巴禮士氏五淋白毒丸係以監製之極純之檀香油而成能治急性及慢性白毒病與婦女白帶或腸胱(炎)等症其功效之靈驗及穩妥已經世界上各大醫院大醫師所贊許而定爲醫白毒(淋)(濁)病之一種給(劑)故此丸天下之五(淋)白毒病菌俱服視爲彼之敵也

新注意爲
英京倫敦立雪洋行發行
南洋各大藥房俱有發售
一九二五年二月十七日

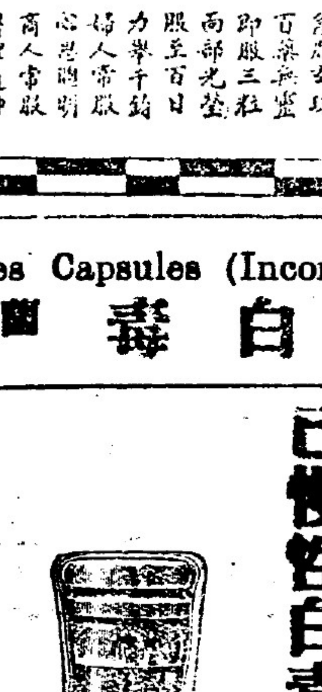

中外要聞一

▲▲湘軍人驅共救黨之熱烈 (續)

▲唐生智何健對共黨禍湘之痛心

▲五月廿一日何健部在湘垣發動

▲省委引咎辭職　至於省政府全體省務員各廳長、因環境關係、難以應付、已全體電呈辭職、其文云「國急、口李軍長何軍○周副軍○葉副軍○廣水劉軍長、岳州周副師○周團○張團○衡陽□團○、○沙周團○王團○徐團○李團○各□留守處主任勛鑒、同人尸位政府、數□於茲、因制度之更新、政府一舉一動、須受黨部之指揮監督、能力本薄、困難又多、以言庶政、則百務日荒、失業載途、而無　正綏集之力、以言財務、則稅源早枯、金融益棄、而無培養補救之術、鹽荒米荒、相繼而起、　餉火食、籌付不時、將士方忍飢冒刃於前方、親屬正飲泣流離於故里、應領之薪餉、久無着落、舊●之財產、多已喪失、馬　事變、其原因多由於此、同人心力交瘁、匡正寡效、自知負咎已深、甯敢靦顏戀棧、刻已電呈□座全體辭職、并懇嚴加處分、以謝同胞、惟是二期北伐、成功●期、諸公追隨總座、歷著賢勞、愛國愛鄉、必多碩畫、務希力維現狀、藉固後防、則同人雖去之時、猶承愛之日也、敢布悃臆、諸祈亮察、張翼鵬馮天柱張開璉鄧壽荃□維□同叩、」省黨部方面、已由各軍官合組之中國國民黨湖南臨時救黨辦公處、指派眞正國民黨員蕭翼鵾彭國鈞仇亦山三人、出而組織、蕭等定於二十六日在省黨部開會、磋商一切組織進行方法、是省黨部在最短期內、當可成立矣、

▲省外各縣一致行動　自二十一日省垣事變發生後、二十四日常德地方農民糾察隊、亦●與駐常德第一旅熊震部隊衝突事、該亂軍并在德山集中、圖攻熊軍、熊旅○除派兵將常德工農兩會武器繳出、并將德山集合群衆以武力解散外、一面電呈來省、聲明因本　敬日上午、職旅查街部隊第二十團第九連士兵李學英王自强等、被農工糾察隊刼槍刺殺、於是衝突以起、秩序以亂、同時并有大部工農、在德山集合、希圖暴動、此等暴徒、若再任其暗藏黨中、利用威權、則人民之痛苦、既不能解除而武裝各同志將益瀕危險、我武裝同志爲努力革命鞏固後防擁護政府保護人民自求護衛起見、不得不予以相當之取締云云、此外益陽方面兵士與工農、亦發生大激戰、聞死傷多人、詳情尙未明悉、(廿六日)

○沙二十七日通訊、省垣自二十一日軍隊以武力解散農工兩項機關之後、益陽湘潭常德等處、發生同樣事件、已詳前訊、茲昨駐紮叙浦之第八軍警衛旅○陳□章、亦來電報告辰谿叙浦兩縣暴徒、●藉運動爲名、別●所圖情事、已經將兩縣工農各機關、一律解散、至于湘潭農民自衛軍、將□○程一中□去、刼奪團防與警備隊槍械后、即于二十五日開往黃土山姜畬一帶會合、縣中僅留百餘人、據戒嚴司令部所得探報、現在柳直荀等派人在湘潭、湘鄉、衡山、寧鄉、醴陵、攸縣、安仁、茶陵等處、號召農民自衛軍、圖謀抵抗、已會合數萬人、因以上各縣并無防軍、故易會合、但據許克祥等語人、農軍人數雖衆、既未訓練、又乏槍枝、決不能當軍隊之一擊、現省政府已□第三十三團(即許部)由湘潭前進、第三旅王錫濤旅○、派駐寶慶之范團○新帆向湘鄉前進、約同夾攻、接觸之期、總在二三日內、省垣防務、將由第三十五軍第一師部隊担任、該師○葉琪、本係日前由武昌乘飛機來湘、在咸寧附近、因機壞遇險、傷左脚與右腿、現已折回武昌醫治、葉部先遣隊第三團李仲任全部、則已抵省、駐前藩署、　○代長●代有　(未完)

▲▲京官僚祈雨之怪象

五月廿七日京函云、京兆尹李垣、因近畿地方、入夏以來、久旱不雨、特邀同衛戍司令邢士廉、警察總監陳興亞等、於本月廿二日起、在先農壇內祈雨三日、詎料雨澤迄今仍未下降、因此警察總監陳興亞、又會同李垣邢士廉約同北京紳商各界人士等、於昨日上午十時起、賡續在先農壇雩壇內、設壇祈雨、並延請道士等諷經默祝、茲聞昨天祈雨軍警長官、與從禱紳商等、於上午九時餘、齊集先農壇雩壇外休息室內、迨至十時盥漱畢、魚貫至壇內、由主禱陳興亞率領從禱人等排列壇上、主禱者在前、從禱人等在後排列、經贊禮官鳴贊、主禱者拈香行三跪九叩首禮、跪讀祝文、在此時間、靜默五分鐘祈禱、道士捧經一匝、並於壇外鳴放鞭炮、復行三跪九叩禮、焚帛、焚祝文、主禱及從禱向南立望燎、移時禮畢、退歸休息室內、旋即陸續出壇散去、茲覓得是日祈雨祝文、爰誌於下、

伏以金礦木饑、歲行　時、逢青素服、減膳修省、乃以將誠、京師入夏以來、地方久苦亢旱、雨不時降、風霾崇朝、田麥焦枯、疾病間作、凡茲景象所現、殊非盛世之宜、官宰不職、理應降災於其身、人民何辜、乃令重罹此痛苦、爰乃約同紳商、躬率僚屬、虔續先在農壇、自本日廿六日起至廿八日止、□闔祈禱、並　內外城常住僧道誦經三日、廿六禁屠一天、冀以誠感召祥天相、伏乞憫茲群黎、霈降甘雨、庶幾疫癘減免、年歲告成、下□之庥、上天之賜、嗚呼、焚巫徙市、從知於禮無稽、發政施仁、用敢爲民請命、謹憑寸版、敬告蒼穹、

▲▲渤海艦隊敗回青島

青島通信云、渤海艦隊司令吳志馨、自就任以來、對於該艦隊內部切實整頓、不遺餘力、並因各艦年久失修、艦底蠣皮叢生、行駛不靈、非大加修理、不足供作戰之用、前赴蚌謁張時、曾面請撥欵修理、當經魯張批准、故吳氏回青後、即派永翔海琛二艦、駛赴旅順修理、限二星期修竣、俟該艦等回青後、再將其他軍艦流輪前往修理、在此修理期中、並將留　之軍艦、酌派至魯省沿海一帶游弋、以資巡查、而固海防、故楚豫艦前日甫經歸來、當又派肇和艦繼續出發、仍在沿海一帶游弋、外傳渤海艦隊將南下攻滬大敗之說、查該艦隊原有軍艦七隻、以海圻爲最大、現已撥歸東北艦隊管轄、其餘之軍艦、除永翔、海琛、在旅順修理未歸外、尙有肇和楚豫、同安、華甲四艦、本酌留在沿海一帶梭巡、日前南下後、旋即駛回云、

多數人的心理都係如此

夫醫藥一門全憑實驗如徒有其名而無眞實効則雖係家人親之亦難望其樂用抑使該藥靈應非常則雖如外埠亦不惜郵費而附函購服此藥効驗遠傳人能堅信有如本號之止咳丹是也此丹之所以得遠近信用者因其藥性和平雖孕婦嬰孩亦無妨礙又能開胃健脾俱能關顧以此只能除痰化氣者不同無論寒咳熱咳初咳久咳夜咳乾咳哮喘等症但神驗異常奇可靠於咳嗽及婦科等症自問確有一節之長加以本號發賣多年久已藥驗名馳凡患者試之便知其妙每盒五角

葉奇可止咳丹　每盒大包五角

皮膚病限定時候見功

此最得奇的藥名皮膚水治癬癩或疽瘡起粒各種皮膚病神驗異常限一分鐘止癢不污衣服價九角二角半

不酸不苦的頭痛散

藥名頭痛散治頭痛牙痛限半點鐘見功不寒不燥有膠片包散服而不苦藥重一分六厘功力勝過別家二分七重的藥每包八[illegible]八角

黃金好處君知否　減價招徠

此油名黃金油功力極大已消行各埠茲爲普及而計將小瓶減沽二角以廣招徠專治牙痛肚痛嘔吐此三症乃此油內治最靈之藥若外科之最驗者係跌打損傷解毒及皮膚痕癢等可搽可食價四角二角

調胃丹　此丹服後不肚痛只微瀉　每大服止不寒不燥去濕滯清血毒[illegible]

代售處　古友軒　培元堂　廣同春　[illegible]

葉奇可專治腦病血病各種咳嗽內傷婦科

紅花油白樹油最多款假冒人未購當向價宜不貴[illegible]

甲子年十一月十一日　葉奇可舖在海山街四十大號

黃阿二看到他的老婆、在深夜裏、仍抱到小孩子坐在那邊假寐、便問道、夜已深了、還不上房睡覺、爲的什麼事情呀、

他的老婆答道、這因爲咳嗽的緣故罷、不單咳嗽、且眠倒床上去、還要氣急胸緊、非常辛苦、口氣又自覺得很臭、恐怕小孩觸到我的口氣、於衛生有礙、所以情願坐而待旦哩、

黃阿二說、這樣終覺不是事體、那能鎮夜不睡覺呢、抽屜裏藏的永安堂虎標八卦丹、是止咳順氣開胸除臭的好藥、你試服一角、看看怎樣啦、

他的老婆聽了、忽覺如夢初醒趕緊拿了一角用熱茶送服、果然咳也止了、氣也順了、臨睡的時候黃阿二還贊美他的口氣彷彿如蘭麝香、

察活之夾萬

火燒不爛　賊刧不入　跌倒不破

配有專寶之關鍵

有此關鍵

君不防忘却關鎖夾萬

本地銀行多行用之

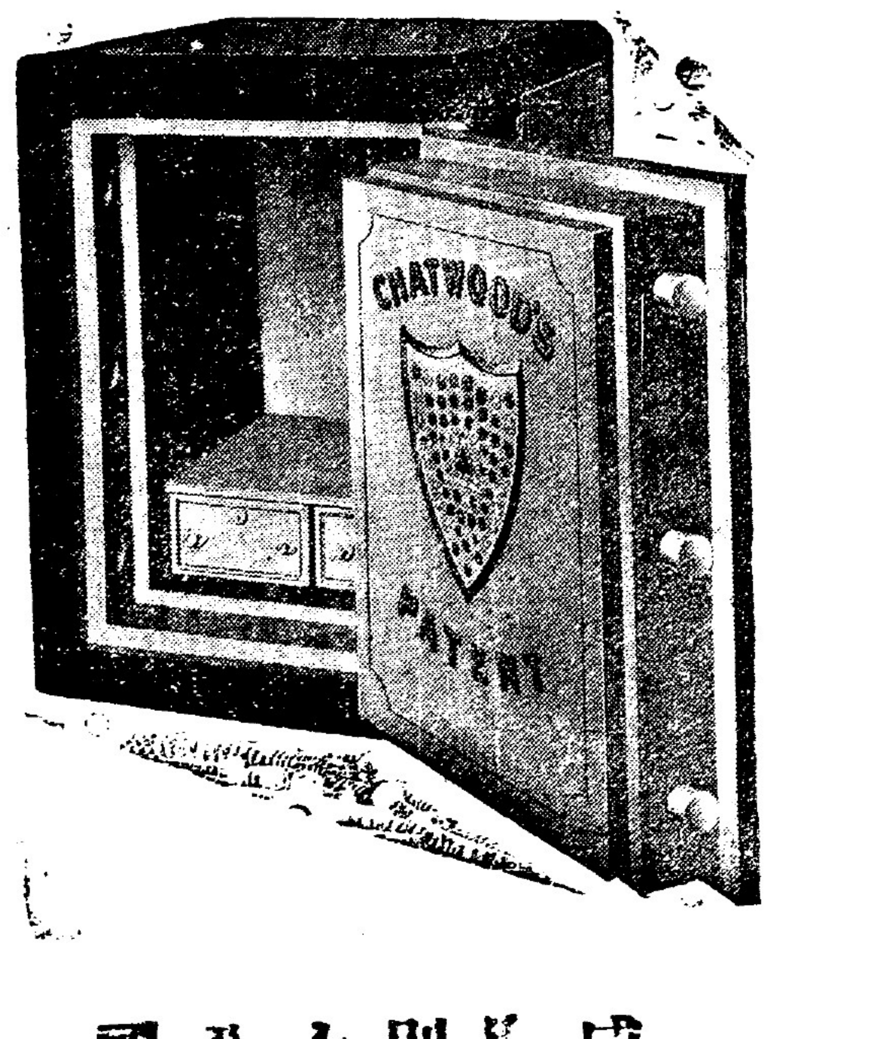

威廉則士公司

Sole Agents William Jacks & Co Singapore.

▲中外要聞二

▲▲全椒戰事補記

全邑受軍事影響、郵政不通已□餘、茲幸革命軍節節勝利、皖北交通漸次恢復、記者乃得將兩□在全作戰情形、詳為記述、事雖既往、尚有一顧之價值、伍□初□全邑□往含山之直魯第七軍、在巢縣運漕與革命□接觸、因後方無接濟敗退、十一日上午八句鐘、直魯□張繼善退回全城、留一團人在赤鎮、隔河扼守、以待援□、駐和縣之第十軍兩團、得第七□退却訊、亦於是□退守官渡、沿河佈防、十三日第十軍由滁開來□力軍兩團、加入前線、與革軍激戰三晝夜、炮火異常猛烈、革軍因得土民引□、自果河經太平岡繞至東王集、抄其後路、直魯軍不支、後退數十里、在赤鎮之第七軍退至白酒崗、斬龍崗一帶、在官渡之第十軍退至田家渡、三叉河一帶、距城均僅十餘里、此時軍士漸無鬬志、勉强撑持、十六日革軍攻益急、軍心大搖、午刻第十軍杜副軍長親率兩團、內有紅槍會一營、由滁開往前線、士氣□壯、晚復相退、當時由前線退回休養之第十軍兵士、間有在市面擄刼者、十七 革軍第一軍第三師師長顧祝同、第六軍第十七師師長文鴻恩、由橋林、烏江、率軍向東南直魯軍後方包來、第卅七軍一團由東王集沿北山向直魯軍側面包來、一時槍聲四起、直魯軍知受包圍、延至下午一句鐘遂總退却、當直魯軍前方軍隊退至南門時、適第卅七軍先鋒隊約壹排人追至、各舉手槍、向空放射、直向潰兵衝鋒、大聲高呼繳械、勇敢異常、直魯軍見之、均擲槍於地、抱頭鼠竄而逃、是役直魯軍損失至鉅、計死傷千餘人、俘擄三千餘人、遺失槍炮子彈極多、革軍死傷僅二三百人、此次全城雖在戰線中、因直魯軍退時迅速、兵士無暇搶擄、故市面未遭重大失損、惟赤鎮、白酒崗、官渡、石沛橋壹帶、因係交戰之地、損失浩大云、

▲▲唐繼堯病故紀詳

▲病原起於咯血　▲受外界四種激刺

雲南通信、滇政革新、胡龍各將領、以唐為西南領袖人物、不欲已甚、故於改組省務委員□時、推彼為□裁、雖合□議制度、然亦不得不為唐氏稍留餘地耳、除此以外、尙 於將來清算財政時、留為負責之人、故唐氏在部、屢□下野而不得、今因受各方刺激、憂□而成怔忡、日必吐血數次、身體□弱、竟於五◉廿二□下午十二時去世、查唐氏所受之□刺、○下列諸點、(一)省議□在三日內、曾○議決案咨請省務委員□辦理、其事為清算唐氏□顧回滇主政之 起、至十六年二◉六日政變之先一日止、歷年全省財政預决算、計無名目報銷者約在九千萬、被唐氏分存外國銀行、省務委員接即後、即議決請□裁核辦、唐氏□正在私□吃麵、一見此案、即悲感交集、將麵吐出、且繼之以鮮血、從此□床不起、(二)唐氏近衛軍、尙○數團在省、四◉廿日、第一團蔡祖德部勾結別團反動、打倒胡龍、被龍氏偵知、僞爲召集蔡部全體官兵訓話、密令所部圍繳該團鎗械於北較塲、唐氏聞之、愈覺孤立、然又無可如何、病愈加劇、嘔血愈多、身體面容、已大非昔比、(三)台灣銀行停業、外傳唐氏所存□幣一千七百五十萬、不無影响、唐氏更受一打擊、(四)滇政改革、公團報紙、大為自由、對於唐氏過去之行動、屢致不滿、其口號○打倒唐賊繼堯等最刺目之標語、愈□唐氏難堪、○此數因、以一世英雄之唐繼堯、受此譏評、其發狂也必矣、近來唐氏不飲食者◉餘、並□常嘔血、神明內疚、精神恍忽、恒謂常見庚恩暘羅佩金歐陽沂何幹臣等一隊人、□夜不安、家人不敢親近、如此延至五◉廿二 下午十二時、已精疲力竭、血枯脈斷、與世長辭、死後○人謂唐氏所經理財政、急宜清算、不容或緩、否則被外人吞沒、甚為不值云云、現唐宅正僱縫工卅餘人、趕製細軟衣服四十餘套、棺槨亦正在趕製一特種者、廿五日入殮、一面電催唐繼虞回省主持喪事、餘容后報、(廿四日)

另一消息、唐氏舉行大殮□、鳴放禮炮卅六響、其所棺用木、實為李佐青軍長家內為其太翁所預備者、以四萬二千元讓與、故大殮時形狀、尙為豐盛、惟唐逝世后、外間又傳其長子唐筱蓂、亦○病篤之說、唐出缺后、雲南省政務委員發出通電云、各報館鈞鑒、敝省唐總蓂賡、年來政務殷繁、腦力已虧、入夏胃病復發、飲食銳減、牽纏經◉、病勢益增、中西醫治、均屬□效、竟于本年五◉廿三◉子□逝世、蓂公十餘年來效忠△國、對于革命護國諸役、功在國家、對于保境安△諸端、功在桑梓、一旦溘逝、悼痛同深、除設治喪事務所辦理壹切喪葬事宜外、特電奉聞、惟祈垂鑒、雲南省政務委員會主席委員龍雲、委員胡若愚張汝驥李選廷王九齡周鍾嶽馬驄王人文叩雲龍叩敬、

◉代日　△代氏　○代有　◉代月

○感謝渣甸行浩生輪船買辦李敬之先生

嘗思感恩圖報人有同情羨善從長理無或背是以一飯之微韓信不忘漂母片言足錄大舜採及芻蕘此皆古豪傑之盛德高風實足令後人作為矜式者也 **李敬之先生** 渣甸行浩生輪船之買辦也為人慈祥愷悌愛衆親仁此次該輪於本夏歷五月初三日由香港抵叻弟等係屬大艙搭客沿途得其招呼妥當事事適宜至於茶水膳宿之完善防虞捍衛之週全更無俟言矣謂非該買辦强幹精明深於經驗**又安能令大艙搭客滿意若是哉**弟等江海飄蓬斯優待切身之感云何可言用特登諸報端藉鳴謝悃同僑君子幸垂鑒焉

搭客　福建邱毓山　鄭子丹　林德欽　肇慶李介禧　羅定李端　廣府陳康記　潘波　李康　歐恒　廣西潘依銘　**仝啓**

十六年六月二十日　卅

○承頂退股廣告

啓者本坡糧米朱律門牌九號公安號生菓什貨出水生理原係沈學祉即沈崇福林林懋記即林傑合志圖別業願將名下所得股份拆出請到公親人林陳泉林國和沈照庭三君前來將該招牌傢私店底貨物及街前外水數目一切秉公核算清楚該項即日在公親面前交清其生意亦即日歸沈學祉即沈崇福管正倘日後生理盈虧與退股人無涉如林懋記即林傑合有與街前來往揭借等事限一禮拜內前來議楚倘若過期即係自悞與公安號無涉特此聲明以免後論

承頂人沈學祉即崇福　退股人林懋記即傑合　仝啟

丁卯年五月廿一日　卅

○敬告知交

啓者 梅炳烓少軒炳焯先生之 令萱堂胡太夫人恭儉克勤持家有訓方期樂享遐年不料抱病數月不起遽於本月二十夜西赴瑤池享壽六十有伍歲兒孫滿堂可謂毫無遺憾矣茲探悉梅宅擇定於本月廿七禮拜日十壹點鐘扶柩安葬於碧山亭之原聞其子孫謹遵太夫人遺命毋□□戚凡屬親友誼族或有餽送儀仗鼓樂祭帳等物一概謝絕弟等惟敢請梅先生之戚友諸君屆時親臨執紼共伸哀敬以盡友誼云爾謹代佈聞

喪居寓小坡芒菓路門牌五十二號 No. 52 Bencoolen St., Singapore

邱雁賓　鍾澤泉　羅承德　梅國良　邱馨存　伍召南　張昭　梅炳森　梅啟康　**仝啓**

十六年六月廿一日

○承頂聲明

啓者新嘉坡小坡總曹大伯公宮對面即馬古士的律門牌四千一百零四號萬生棧號藥材生理原係黃藍田自創今因志圖別業願將傢私店底貨物一概頂與鄧子奇承受改名萬生棧䛤記營業倘街前各寶號如有與萬生棧來往貨賬揭借等情期限於陰歷六月初五日以前到來向伊交割清楚如過期乃係自誤與承頂人鄧子奇無涉特此聲明免滋後論此佈

招頂人黃藍田　承頂人鄧子奇　仝啟

丁卯年五月廿一日　卅

幾方面計算

現在最切要的愛國運動　就是提倡國貨猶其是日用品　安樂汽水　國貨之翹楚也　昔粵之蘇大澗君　南津之陸漢秋君　曾費千金購飲一杯　可知此水之著名　由來已久　親愛之僑胞們　欲謀祖國工業發達　挽回利權　基此幾方面計算就應該一致購飲安樂汽了

南洋總代理星洲小坡加冷律門牌六號**富華公司謹啓**　電話三八○七

民國十六年五月廿七日

○承頂聲明

啓者本坡吉寧街門牌一百零一號萬山棧藥材生理一間原係張肇爕遺產之業今因張肇爕遺產信理人張劍豪湯湘霖根據法律手續將萬山棧藥材生理以及招牌字號家私店底貨物全盤出頂與何慶元承受經于英一千九百二十七年六月十八日在狀師樓正式交易清楚如日前萬山棧有與諸商翁先生來往貨項以及轇轕等情祈由登報日起限一禮拜內前來理會明白清楚倘逾期不到乃是自悞與承受人何慶元無涉異日萬山棧生理盈虧不干張肇爕遺產信理人張劍豪湯湘霖之事乃係承受人何慶元之造化特登報端聲明以免後論此佈

出頂張肇爕遺產信理人張劍豪 湯湘霖 披露　承受人何慶元　卅

英一千九百二十七年六月二十日

治咳藥王

李棣華咳藥好濟世稱靈丹遠近皆知到逢咳必止視同至寶藥到春回特此廣告經驗者題

本號創製之止咳靈丹專治男婦老幼一切寒咳傷風咳嗽年久咳老人夜咳喉癢虛寒咳食滯不化咳哮喘氣咳雖日久纏綿不愈之咳一服立止如有咳疾者宜速購服可保永無傳染肺癆之惡疾誠為治咳之至寶也

總發行廣州十七甫富善東李棣華謹啟

分銷處　星加坡吉靈街萬泰和　吉隆坡洛士街仁壽春　吉隆老□街周蘭記棧　怡保崩里馬街廣豐和　彭亨都拉埠兆生堂

總經理 吉隆坡孤路街 **聯登劉樹棠**

民國十六年五月十日　卅

◀仰光正期回華廣告▶

敬啟者本公司所代理之仰光正期大郵船多艘專行走中國各通商口岸無論三艘二艘一艘簡均係最新式最特色之無上輪船也巨大無匹艙位三千餘名快捷非常每点鐘駛十八海里按三天外能抵香港而岩里之特別精雅客位之寬敞潔淨招待之優異茶水之充足種種之利便久為搭客所稱讚可謂人人滿意個個歡迎不待敝之誇張謹將船期布列佈告如下囬唐僑胞幸毋錯悞

注意好船　直透廈門

雙烟筒 **大勝華**　五月廿三日到　廿五日行　直透廈門

電話三千九百卅五號　卅

丁卯年五月廿一日　成和船務公司住廈門街廿四號披露

古令撒膏藥

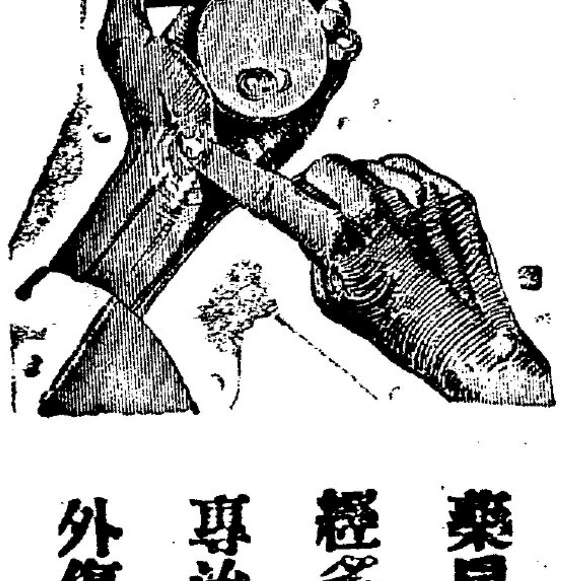

此膏藥為英國著名製藥家活氏大藥房發明精製已經多年馳名全球專治皮膚諸症如外傷火爛水泡癬疥瘡腫等屢試屢驗應效無比

各埠藥房均有發售　每盒七角半

總發行代理人　星架坡　吉隆坡　怡寶　檳城　韓興目拉沙路父子有限公司

賞格

橘香齋開張二百餘年　揀選上等藥料　精製各項膏丹丸散紫金錠藥茶等　馳名中外　經將招牌商標　稟呈中國政府　及星架坡英政府　註册在案　詎近有不法之徒　胆敢假冒本齋招牌　僞造甘露茶　甘和茶　發冷丸等藥　在各埠私售　爲人類之大害　本齋特懸賞花紅　無論何人　如能將發賣僞造假冒橘香齋之甘露茶　甘和茶　發冷丸之舖戶　到下列之代理處　通知引拿解官訊實　即賞花紅銀五百元正　決不食言此佈

廣東省城　**橘香齋**　創製　甘露茶　甘和茶　發冷丸

本齋由民國十五年正月起將上列之茶餅三味加鹿嘜及洋文於盒面以杜假冒

注意　凡通知者之姓名　必代嚴守秘密　決不外揚

各埠如有欲爲代理者　請到怡盛總代理處面商　備極歡迎　條件優待

代理處　庇能代理源利金舖 北巷街　英荷各屬總代理怡盛金舖有限公司　吉隆坡代理勝隆銅鐵舖 茨廠街

中華民國拾五年 西曆一千九百廿六年 十一月壹號

橘香齋主人謹白

危機市皆
車上之
滑油最品

亞細亞火油有限公司

Shell Lubricating Oil

The Best Obtainable

The Asiatic Petroleum Co (S. S.) Ltd

(Incorporated in England)

西電選譯

◎裁減海軍會議

▲三國已提出意見書
▲美國願一律取消潛艇

六月廿號倫敦電、日內瓦消息、英美日三國裁減海軍會議、業已開會、美國代表領袖吉甫森被舉爲主席、每國呈具談議根據之意見書、美國之意見書載云、美英巡洋艦、每種噸數、應爲廿五萬噸至卅萬噸、日本者應爲十五萬噸至十八萬噸、驅逐艦噸數、美英應爲二十萬頓至廿五萬頓、日本十二萬頓至十五萬頓、潛艇頓數、美英應爲六萬頓至八萬頓、日本三萬六千頓至五萬四千頓、美國願與各海軍列强一致取消潛艇、

日本意見書如下、(一)不得採納建設新艦計畫、并不得購置新艦、以增强海軍力、(二)每國海軍實力、應從輔助艦與潛艇決定、以固有艦與在建造中各艦之頓數爲根據、并酌量計算已認許而尚未規定之各艦頓數、及于執行規定程序時、已達到年齡限度之各艦頓數、(三)以後凡建造或購置新艦、僅限於補充、而每年所建造之補充艦、亦應盡量以求平均、

英國意見書、則主張延長固有主力艦之壽命至廿六年、以後戰艦頓數由三萬五千頓減至三萬頓以下、其炮口之徑由十六寸減爲十三寸五、飛機輪運艦當以二萬五千頓爲額、艦上軍備限六寸口徑炮、英國允於決定一萬頓巡洋艦艘數後、行用壹萬頓巡洋艦裝八寸口徑炮對七千五百頓裝六寸口徑炮之比率、而每國所需巡洋艦數目、以將來之輕巡洋艦限度爲準則、驅逐領導艦、當以一千七百五十頓爲額、驅逐艦上軍備、以五寸口徑炮爲限度、大潛艇定限壹千六百頓、小潛艇六百頓、均裝五寸口徑炮、八寸口徑炮之巡洋艦壽命、應定廿四年、驅逐艦二十年、潛艇十五年、

英國宣言、英代表領袖畢智文演說表示感謝美總統柯立芝邀請參預會議、繼謂英國接到邀請之前、英海軍軍部意見書、實已在英相鮑爾溫手上、今次會議、并無法意兩國參預、彼頗引以爲憾、華盛頓裁軍原則擴大時機、現已成熟、席上三國、倘各能純粹以國防關係爲原理、直率條陳海軍所缺者爲何、及因何有此缺憾、是則會議成功可以預期、畢氏乃說明英帝地位、照依下列要點、(一)不列顛四面臨海、原料糧食及生存必要物等供給、皆賴海上自由航路、故裁減海軍軍備之考慮、實比他國困難、(二)商業航路長遠、(三)英帝國海岸線廣闊、有長途交通須當保護、畢氏又云、英國目的在經濟、但有一項當保留者、因不列顛與歐洲有關係、故必要防非簽約國增加其海軍力、因此凡美日英有之合約宜規定覆加考慮、然彼希望歐洲各國、皆能遵依合約、

美國宣言、吉甫森演說、謂柯立芝總統來電、以美國必極力以求達到妥協一語、解釋美國人民對此會議之熱誠、茲擬定本會從下列要點、而起始求其妥協、(一)爲國際諒解起見、三國海軍軍備不應有競爭、(二)各自之海軍、當維持至適合國防上最低度、其量度或性質、絕不宜有侵略嫌疑、(三)將來建設應取最低限度、(四)華盛頓條約所按定之限制原則與方法、應施及三國各種戰鬥艦、

美國無意欲立一軍力以威逼各國、亦不須提議能引起競爭之計畫、美國所提議者、乃基于下列考慮、(一)華盛頓條約之比率原則、宜施諸巡洋艦驅逐艦潛艇、(二)三國限制建設輔助艦所訂合約、應適符華盛頓條約、并立定一規條、俾遇非此合約之國、有廣建軍艦計畫時、可以修改、(三)爲將來限制之計、輔助艦分作四別類、其中三類、即巡艦驅逐艦潛艇等是、均歸限制之列、第四類爲失戰鬥價值者、不歸限制之列、巡洋艦類包括三千頓至壹萬頓戰鬥艦、驅逐艦類包括六百頓至三千頓之戰鬥艦、上述航行速率爲每句鐘十七海里、

美國認定海軍之需要爲有關連的、如一國可以整理此等限制、各國亦可以照此整理、至于取消潛艇問題、必要各海軍國一律照行方屬有效云云、

日本代表齋籐發言畢、即宣告延會、執行委員會將于明日會議、以分別進行、而下屆全體會議、當視委員會工作遲速而定、

◯河婆中學募捐鳴謝

教育爲立國元素。孰謂不然。環顧各地。其進化之遲速。人民之文野。風俗之良窳。思潮之起伏。莫不以教育之振興與否而定。我敝處人等。鑒及此。故數年前。即有唱設河婆中學之議。但卒因經濟所困。以致心長力絀。前願未遂。良可慨也。然而倡辦人等。終不稍倦。其志中輟。前途雖困。而志加勵。故本年特派鄙等爲募捐專員。來南洋各埠勸捐。幸蒙各界此僑胞均能見義勇爲。當仁不讓。解囊相助。慨捐鉅欵。此志此慨。實足令人欽仰。從此敝處之教育。已有晨鷄一鳴。天下皆白之慶矣。除宜日本校落成之後。應相當之紀念各界僑胞諸君外。鄙等謹此代表我們敝處民衆。先行登報鳴謝。以彰其德。實便公紉。

茲將各捐欵芳名臚列於左（恕不稱呼）

▲勿里洞

黃炳南六千元　劉基考二千元　吳德茂一千元

黃國政三千元　張武毅二千元　張金綸一千元

劉金松五百元　陳賡揚五百元　彭宗順三百元　黃秀龍三百元
黃艷二百元　莊飛桃一百五十元　莊・桂一百五十元　楊桃
一百五十元　黃國展一百五十元　黃善進一百元　蔡傳凡
蔡福日　黃綱出　黃眼　楊德勝　黃菁華　蔡連福　以上各捐
五十元　郭業盛三十元　葉瑞香卅元　張軒合卅五元　彭思聰
陳維國　許韶卿　合興號　彭鳴岐　丘峰　黃大烈　以上各
捐二十元　彭星十五元　⊙公輔　黃仕連　廣生堂　萬春堂
劉拔群　怡昌號　蔡合哉　乾成發　以上各十元　瑞祥八元

曾如連三百元　百五十元　人游氏　成世蘇　劉學桂　黃學蔡元　各到一百元　馮南發　我彭善道　然蔡娘合
⊙桂元春　⊙業肯　⊙⊙生　武重　德華　社　宋崧　六添　⊙一
蔡重百盛　黃十　⊙官華五二　⊙鄧瑟元　武興十百　海幹琴　黃元元　楊剪　卿棠　⊙業　⊙
⊙馮南麟　⊙美芝　黃竹一一　貝緯岩　東成　貝黃重臣　樂濟祥　禪川　黃　蔡仁
唐崇如百百　蔡黃益壽　山沼一五　家遂興　張鎮　黃十十　補坤　黃蔡質元元　貝⊙黃重
紀永彬　金壽錦煇　友德　黃貝　昌堂清　成紀必　以貝應春畝　南⊙黃德　上盛祥夫一　記安文其

▲山口羊

新永盛二百元　生新　⊙一永　蔡重百盛　五二百　十百

鄭如薄二元　雄蔡燦庭英　張貝子光　彭信子　五永合灼　二元十　貝必
公吳司俊　然尋來　我張娘　新廿號合道　蔡榮傅貝　基玉瑞五氏　必仰　楊纂李光良園　星安元金　禮祖
以義　蔡溫元林　楊吳　上彭卷頓祿嫣　帽海蔡　各以仁章　力　發梓　五上曾　⊙黎　黃廿南海幹琴
元各　葉武貴黃　好五之棠卿　十張賢亨興源　心元母　鄒元武昌　昌　準說　蔡黃　黃⊙以樂濟祥
榮⊙　黃美湖貝　文旬上禪川　七武張六合香否　祥興各　元望武壬　五蔡黃益壽
五義　蔡劉黃貝貝十家遂興　角張　黃任茲・祭詒元補坤　鄭家蔡丁桂茶興（謀黎貝⊙黃重
照耀明記（系旁）星金壽錦煇　軒枋　張羅以彭樓昌堂清　四劉　蔡武德上以春三　黃
元天貝傳吉隆各上樓十南⊙黃德　仰必獻　十各　元記安文其

▲新嘉坡

廣復興一千元　巫譽一百元

劉志誠一千五百元

黃珍玉一千三百元

黃霖景二十元　貝必清五十元

▲吉隆坡　張謙泰五十元　益華五十元

蔡俊美一千元

劉永泗一千五百元

彭基興二十元　▲加影

黃子松五百元　軒元　黃豐合百元　五元　蔡子丹　黃南順　蔡彼
廣南興一百元　十元　永美興二十元　張重想　蔡傳情
蔡振橋五十元　蔡興班　劉益興
廣和成一百元　十元　⊙萬勝

▲新山士乃　李子明二百元　遇春　楊協記　以上各五十元　劉恆豐　蔡　黃萬臣一百元　黃耀湧　巫錦豐　十元　蔡東成　丘超合　楊德珍　黃效臣　各十元　張玉

▲大霹靂雙溪古月　蔡傳聘　二十元　蔡績熙　蔡美忍　蔡美快　源泰號　陳熙隆　蔡可三　以上各十元　以上各五元

▲金保　蔡創生　蔡傳練　蔡富　蔡榮昌　以上各五元

▲朱毛坡　蔡興銀　蔡柳川　蔡傳占（立旁）　劉子卿　各五元　以上各二元　蔡高元級

劉天政　劉天屋　劉義和　義利成　以上各五
永合成　劉道安　劉天落　⊙輝圖　以上各十

元
劉義泰　黃朝八　⊙龍舟　⊙武發　⊙武委　⊙孝樓
劉天純　⊙重賽　⊙武晴　劉天陣　劉興厝　蔡興問　黃朝族
黃光濟　⊙武煥　劉天養　⊙武牆　以上各五元　劉興顧　劉
耀堅　各四元　劉興世　劉道盞　各三元　劉玉麟　蔡家儲
黃仲快　楊書悉　楊靴　劉瑞稻　劉天筆　⊙武壯　⊙三祝
⊙春秋　劉興生　劉天錫　劉道粒　劉道　劉天滔　劉天禁
⊙壯札　以上各二元　蔡家欖　⊙玉組　⊙武醒　劉興案　劉
天添　劉天賢　楊網　黃維貴　以上各一元

▲檳榔嶼

蔡贊興一百元　蔡美木　新發安　蔡新正　朱榮盛　以上各五十元　蔡洞天六十元　蔡新振昌廿五元

▲砂朥越

蔡新得勝一千元　劉振祥興一千元

⊙聯益一百元　黃汝爲一百元　⊙萬和五十元　貝泉春廿五元　楊進財二十元　⊙作張

通上共有銀三十四千六百廿七元五角正

民國十六年六月二十日　河婆中學募捐團啟

◯鳴謝律師

竊本莊於本年二月一號收到滙豐票三百卄元由店夥帶貯華商銀行當時因陰歷年關事忙人多敝店夥將該滙票及手簿放在銀行櫃上轉瞬之間竟被竊去旋查悉該票係本坡吉寧街大中信局到銀行支取即請律師通知乃該信局竟稱該票係由店前收批所得實則全屬子虛至五月廿四日經法庭與歷咪律師堂訊察出大中信局當事人蔡木立口供與收批簿據不符所稱該票由收批所得等詞確係虛捏斷令如數認還足見本坡法官與歷咪律師明察秋毫理合登之報端以申謝悃

十六年六月二十日　卅　漆木街永康酒莊啟

◁華僑銀行有限公司▷

The Cversea--Chinese Pank Limited

逕啟者本行實係雄厚資本開辦以來迄今八載曾受各界信任近更推廣營業增設分行及代理於國內外各埠以便僑胞滙寄款項以及附儲定期活期存欵其全年利息五吧仙其餘短期可向本行面商當蒙惠顧極表歡迎茲將本行資本職員及分行代理列左

資本

原定　二〇・〇〇〇・〇〇〇元
發出　一〇・五〇〇・〇〇〇元
先收股本　五・二五〇・〇〇〇元
股東負擔　五・二五〇・〇〇〇元
公積餘欵　八五〇・〇〇〇元

▲總行新加坡

董事部　林義順（主席）　殷雪村　黃兆珪　蔡嘉種　黃德成　陳先彬　鍾水泮　邱國瓦

經理部　邱國瓦（總理）　陳長生（總司理）　陳錫光（司理）　陳汚錦（庶務）

▲分行　檳城　仰光　占碑　吉靈丹　吉隆坡　廈門

▲通滙處　倫敦　紐約　香港　上海　日里　怡保　坤甸　亞比

民國十六年六月一日　沙

（五壹九甲）

⊙紅色清導丸正是絕妙良方也

人皆知大腸卅滯則血管脹大血液不能循序暢流於是痔患作矣是以療治痔症之正道非先治愈大便秘結不爲功人之大便必令逐通暢自序最爲重要也紅色清導丸能使大便通適暢達並無他藥駕乎其上係微利平肝潤導之聖品也河南清化鎮沁陽官礦局臺季平先生來函云鄙人屢患大便閉結痔症作疼等症異常煩燥八月間函購貴局紅色清導丸半打依法吞服現下大便有序諸病若失鄙人所獲今之快樂者皆清導丸之賜也

非但能止痔瘡痛苦且亦能療治大便閉結所致各症其效如神舉凡肝經失調胆汁不和疾病頭痛口氣穢濁皮膚瘡癬均可治愈且免痢疾腹瀉之患因是丸能去病之根原故也紅色清導丸凡經售西藥者均有出售或直寄叻銀六角至星架坡萬興街韋廉士醫生藥局原班郵奉一瓶可也每六瓶三元郵力在內

星嘉坡華僑中學校收捐廣告

本校此次規復有賴各界熱心教育慷慨樂捐凡屬僑胞同深感仰茲因開學在即需財孔急特任謝君錦發爲本校收捐員凡已認捐者深望各照認數交清是所切禱

民國十六年三月一日　南洋華僑中學校啓

◎◎◎◎◎◎◎◎◎◎◎◎

花花世界如春柳　須參透

◎◎◎◎◎

世間花花世界即謂如假柳耳然非過來人莫能參破此輿人林光富嚀工職偶患傳染毒症腫痛難行幸王君賜南介紹善醫此種疾病能手張大鵬先生投搜毒藥數服除投病魔痛苦如入清涼世界參破個中色相鄙人今已自在矣感張大鵬先生救苦救難特登報鳴謝

宴臣街七號林光富白

小說

偵探小說 **夜帽黨**　三續　（洞韻劣擬）

彼見無其患者、旋背手招其餘黨出走、又豈知為其患者、方察其後乎、傑與余不覺笑其愚而不已、二人急迅步下梯、恐彼匪之逃脫、殆至門首觀之、見其五人如太陽照雪、早已化為烏有、狡滑哉若輩、險些跳出法律範圍矣、悔不宜於梯上停留為佳、幸未謬漏入海、否則一番心機、將歸泡影矣、此刻余等留心蹤之、彼步亦步、彼趨亦趨、轉聖力道中、街上電火齊明、行人錯雜、余即展生平之目力、故人叢中亦不能逃○眼簾、見其左傾右倒、行走不定、察其神色、既入醉鄉、此皆天賜余等偵探之機會矣、過此道、彼則折入新源小巷、出此巷、則途達爱沙左岸、傍則有一小路通焉、彼即由是路而進、路上崎嶇險若羊腸、途◎雜草菌生、余意必人跡絕足之地、斷無涉此者、將近賊巢、則豁然平坦、一如康莊之道、兩傍均培樹木、時也、一輪明月、掩映林間、綠陰之下、楊柳叢中、朦朧之際、遙見一矮屋在焉、似茅籬之建築者、及近視之、果一破壞無人居住之茅屋也、雙扉微掩、屋之後似乎有西式之洋樓矗立於其間者、余意其何以質美之洋樓、築於茅屋之後、不能無疑、見賊即由是屋之右角曲入、轉而左進、行約十武、則反而右進、余與傑、此時既聚於一地、觀其曲折而行、恐被其所覩、故即伏於草◎、而菌隙視之、見彼由左而右、向正面背余等行時、始起再躡之、僅轉過一石屏、而西式之洋樓孑立於○目前矣、見彼賊直向該樓而進、余意此必其巢矣、待此一舉葫蘆裏、作何妄想、便可揭曉、以告閱者諸君、諸君幸勿急而緩俟之可也、故停步觀之、見賊果至其門首而止、用手於門上摩索、忽聞門內鈴耶耶（口旁）、余語傑曰、莫非彼之奸計誘○至此、即召其徒以包圍余乎、即出手槍、分左右翼、觀其動靜如何以待之、倏聞門聲呀然、一人將門開矣、火光四射、其人即向余之追者曰、首領何返之夜、豈又飲醉乎、彼曰然、曰、○人當如何佈置、曰俟諸來日告爾等進行、刻夜深矣、可各歸寢、隨行隨語、門亦隨之而闔矣、全無回顧之狀、余心稍定、意彼實未知有人之踪其跡、且其靈機正為酒魔所困、故放胆直進該門、志傑亦踵而至、余細視其門上未有按鈴之機、僅○一銅製之活輪、即以手將輪旋轉、但寂然無聲、即細語志傑曰、頃見其伸手摩門、于屋◎之聲立作、今余按之仍無响曉、曰定是賊之考造者、○人未識如何按法、安知其◎奧妙、余曰由是觀之、是屋◎之佈置、更為秘密矣、而不入虎穴、焉得虎子、然屋內黨徒必多、非○二人可能與敵者、不如先視察是屋之四週形勢如何、有無道路為佳、遂繞屋巡查、至屋後遙望、一片雪白如布者、橫掛乎於百步之外、此為何也、蓋愛河河口之灣處也、西洋式之樓、適臨乎其◎、故人目所不能覩者、出此灣、則通於歐亞之間、想彼匪徒遇有危險時、藉可駕漁父之舟、泛濫乎外國之境、保其殘命、其用心誠遠矣、巡查既畢、則由河岸而返、行約一里、遠見隔江傍岸、隱隱發現火光、余出望遠鏡探之、乃一小輪船泊焉、瞭然在目、分毫可識、見船上行人如蟻、持槍者有之、吸烟于欄杆者有之、聚首相談者亦屬不少、然泊于僻處、非匪黨之救生艦其誰乎、若不出余之見、則此賊可謂無微不至矣、二人相探良久、始收鏡藏于衣袋內而行、回至新源巷之橫街、名惠士街者、見兩人立于電杆之下、交首細談、余思夜寂人靜、彼尚喁喁談者何、余謂傑曰、○等順道際此、不可不偵察也、曰佳、商已、即攜志傑之手、徐由彼前而過、恰聽其言曰、首領欲于明晚往決彼二人之命、○儕塗害良民、藐視法律之罪、又加一幕矣、曰市利所在、何暇顧及、不如○二人先往其寓、潛入斃之、其首功則無捷足者、曰未明其處雖奈何、曰首領既偵悉、午間曾對余說及、尚能記憶、曰述知、試可以分途下手否、曰分途更妙、且可斷其電報相援、其壹在仁里街二十一號、一則于和順巷內之三號者、余等聞其言、不覺驚退數武、蓋余與傑之處址耳、則其欲謀害者、余與傑也、反又轉驚為喜、幸哉幸哉、狠毒如此輩、余等之不遭其害者幾僥幸矣、（未完）◎代中○代吾

代郵

展兒鑒　汕頭福安街口建築之四層洋樓一座今已竣工前與南洋旗社李雁峰相訂收工日起租昨登報聲明催他立札伺飾綢延宕以工程未竣為藉口夫地居通衢往來人等欣見落成而兀云工未竣者不知其計若何也恨河山修阻恐瀝懷浮沉特登報奉達

民國十六年五月廿五日　父　利曉春啟

華僑印務有限公司

Overseas Chinese Press Co., Ltd Singapore.

第一屆董事部

張槃崧　羅承德　曾幾生　蔡漢亮　洪高興
胡載坤　呂曉嵐　盧松興　鄧榮基　鄭紹貞
陳慶星

正主席　張槃崧
副主席　羅承德
司理　陳永達
總理　曾幾生
監理　明紹貞
監理　陳慶星
監理　鄧榮基
監理　呂曉嵐

民國十六年四月十三日　總發行所新加坡富如實得力四十七號　庶務員莫漢偉啟

◎高泰摩公司

平沽　大減價　平沽

▲由本年六月一號禮拜一日開始

本號主顧與各界人士今有無上機會以購買絲綢棉布衣料並短襪及現成外衫各種精奇貨品等本號平沽時期內各貨價目大減

機會難逢　幸勿錯過

高泰摩公司之廉價機會宜趁早購買

本坡大舊街五十五號高泰摩公司啟　電話一千九百五十七號

K. A. J. Chotirmall & Co.
55-1 & 55-2, High Street phone 1957

英一九二七年九月二十號

本店營業部自擴充以後已分二部

（一）金飾部　專理接收承辦買賣一切關於金飾者金飾買出取回概照時價不折不扣

（二）鑽飾部　專理接收定做買賣一切關於鑽飾者

貴金與鑽石為人羣至寶貴之飾品而貨品之優良鑲造之合法亦當同時注重本店主人有見及此蓮辦貴造極用工夫所以本店貨品與他家比原有天淵之別

星嘉坡　小坡大馬路門牌六百十二號電話三四八四　磐寶鑽石金店謹啟

雙料懸賞

▲為提防假冒起見懸賞一千元

▲為明真相起見懸賞一千元

十萬火急特電各界僑胞公鑒。啟者。敝藥房自精製人箭標千金油。萬寶油。人仙丹。頭痛粉等等以來。早蒙羣衆信用。無須自贅。更無庸任意謗誹。含血噴人也。惟敝藥房各藥品近因銷路激增無遠弗屆。為提防假冒起見。特懸賞一千元。倘能拿獲假冒本藥房商標。真正證據前來者。當如數奉給。決不食言。又人箭標各藥品。均係草綜一家。已經再四登明。請各界惠顧諸君認清人箭商標為記。猶恐各界仍有不明真相。聽信挑撥乎偽者之謠言。發生疑慮誤用別家。用是再懸重賞一千元。苟有能證明人箭標各藥品。係混冒別家者立予賞金。幸垂察焉。

星嘉坡松柏街七十三號七十四號萬寶興啟

軍人之職務係奔走勞動艱苦備嘗如長途跋涉戎馬倥傯或遇氣候不佳終日風雨潮濕或餐風宿露往往身體精神難以忍受其康健疾病之暗伏在所難免苟不治療遂成終身殘廢矣際此緊要關頭韋廉士大醫生紅色補丸即挾其治療健身之能力前來拯救中國今日有多數之軍人其康健為韋廉士大醫生紅色補丸實為若輩慈悲之天使廣東建國粵軍第三軍步兵第十八旅司令部參謀亦即其中之一份子也來函云敬啟者我少時身體素來孱弱及至中年就任粵軍西路司令在順德縣之時任勤匪事務不息奔走勞動過力艱苦倍常因公忘私失于調養以致血液不足腦力薄弱不能支持乃向長官請假回省休養經請中西名醫服藥無效後得友馮君述及韋廉士大醫生之紅色補丸功效最著介紹往老威大藥房買韋廉士大醫生紅色補丸數瓶照單服食不旬日而身體復原再服二打而精神倍增體亦強健皆藉大醫生所賜也爽呈相片兼此鳴謝韋廉士大醫生紅色補丸無論男女任何職業均屬相宜閣下如覺精力不濟或竟罹疾病十有其九均是血液不足者以韋廉士大醫生紅色補丸補其血液則疾病將如朝雲之散滅矣韋廉士醫生紅色補丸凡經售西藥者均有出售或直向星架坡萬興街韋廉士醫生藥局函購每一瓶叻銀一元五角每六瓶叻銀八元郵力在內

衛生小書函索即送　其名醫康健談小書印刷精緻如欲索取祈寄一明信片至星架坡敝藥局原班郵奉不取分文

雖安械獸

多數人士業已證實韋廉士紅色清導丸為療治大便秘結及胃症與其他煩難各症之秘鑰於是遂相告其朋儕因而亦得享受其惠矣四川籍江石為郵局會計先生來函云

鄙人夫婦每飯不忘紅色清導丸因內人前患肚痛兼胸前及小肚脹痛飲食不化腹痛之時飲食不進兼之嘔吐大便秘結延醫服藥未見效驗試服紅色清導丸大便通暢安睡安寧現下身健胃強飯量大增消化有力食後爽適皆清導丸再造之功也紅色清導丸凡經售西藥者均有出售或直寄叻銀六角至星架坡萬興街韋廉士醫生藥局原班郵奉一瓶郵力在內每六瓶叻銀三元

詩界

癸亥夏閩粵交兵臧致平令劉長泰扼守小溪余得參左翼粵𠂉戎幕循大埔進戰正當辱(水旁)暑軍行至大平墟士兵紛採菓眼令我啖之輒訓彼昔曹阿瞞剪髮罪已由于逸馬冒犯麥田我輩豈可貪壹時口腹遽違軍律以結民怨愼之愼之乃因軍次無聊藉詩以發心聲　盤龍山人

豪傑年華逐暫衰　夢魂縈繞越王臺　連天刼火難消盪　遍地妖氛強逼來　羽檄紛馳元氣損　鳳圖不出殺機開　荒涼壹片傷城市　瓦礫猶餘骨滿堆

刁斗頻聞夏日長　隨軍勒馬入汀漳　沿途菓品啖無限　夾道壺漿樂未央（人家有煮粥伺于道路士兵餉之）　芒屩踏穿從役苦　葛衣披敝遠征忙　紛爭滄祚何時定　人畏貪官似虎狼

戰陣堂堂佈小溪　淹流屍骨未全埋（北兵不諳水性敗退溺渡江爲水所淹計千數）　蔽空旗幟驚心目　蘙地兵戎釀禍災　歷刼年荒農久輟　窮途節見事難諧　我來憑弔腥風裏　淚灑江頭局勢乖

回馬山城八月天　秋風吹上葛衣單　江流湍急如私語　岸草隨黃不解言　壯士苦途輜重緩　有司傳令運輸先　行行止止崎嶇路　撲朔迷離辨別難

是歲八月初七回兵至南靖宿營山城詰朝開差路線至蘇洋計有百餘里將過山嶂下有溫泉□已含山祇見道中背負條絲及紙料每每自五六斤負荷者碓夫強健余未備餱(食旁)糧飢腸變作腹疾幸挑夫私藏餅餌分我療饑時方亂世珠玉不如粟米信非誣也

上海尊孔大學捐欵表揚條例

一 凡惠捐十萬元以上者公推爲本校創辦人其子弟及家屬均永遠免納學膳宿費並敬鑄銅像紀念特製磁片玉照懸於本校禮堂以資景仰更贈放大磁片玉照一張敬撰頌辭并臚列事蹟於本校成立紀念册所印玉照之後製奉金質紀念章一枚永留紀念

一 凡惠捐五萬元以上者公推爲本校永久名譽總理其子弟永遠免納學膳宿費特建紀念堂於校園中并將磁片玉照懸於本校禮堂以資景仰更贈放大磁片玉照一張敬題贊辭并臚列事蹟於本校成立紀念册所印玉照之後製奉金質紀念章一枚永留紀念

一 凡惠捐萬元以上者公推爲本校永久名譽總理其子弟永遠免納學膳宿費特造紀念亭於校園中謹製磁片玉照懸於本校禮堂以資景仰更贈放大磁片玉照一張敬題贊辭并臚列事蹟於本校成立紀念册所印玉照之後製奉金質紀念章一枚永留紀念

一 凡惠捐五千元以上者公推爲本校永久名譽校董特造紀念碑於校園中其子弟永遠免納學膳費謹製磁片玉照懸於公共大講堂中以資感仰另贈磁片玉照一張敬題贊辭并紀列事蹟於本校成立紀念册中所印玉照之後製奉金質紀念章一枚永留紀念

一 凡惠捐千元以上者公推爲本校永久名譽校董其子弟永遠免納學費謹製磁片玉照懸於會議廳中以資感仰另贈磁片玉照一張敬題贊辭并列事蹟於本校成立紀念册所印玉照之後製奉金質紀念章一枚永留紀念

一 凡惠捐五百元以上者公推爲本校校董其子弟學費永遠減半謹製磁片玉照懸於校中以留紀念另贈磁片玉照敬題贊辭并紀列事蹟於本校成立紀念册所印玉照之後奉贈金質紀念章一枚永留紀念

一 凡惠捐百元以上者議將芳名鐫刻銅牌并印玉照於本校成立紀念册中并贈本校紀念章一枚永留紀念

一 凡惠捐五十元以上者議將芳名鐫刻銅牌列於本校成立紀念册中并贈本校紀念章一枚永留紀念

一 凡惠捐學欵無論多寡議將芳名鐫刻銅牌列於本校成立紀念册中一律登報表揚高風並呈請政府按照教育部頒行捐資興學褒獎條例分別褒獎

中華民國十六年歲次丁卯四月廿四日

請注意

認真國貨香烟

代售處

大坡　瑞泰　瑞隆　萬德成　南源　楊聯興

小坡　福成　成利　萬隆　聯興

發行所大馬路海山街口一百八十一號

南洋兄弟烟草公司出品

新嘉坡南洋華僑中學校籌款規復之宣言

觀乎國已往之歷史，感吾國新潮之潮流，亡而存之，廢而舉之，蹶而奮之，弱而強之，具此旋乾轉坤之偉大能勇者，非教育也耶。教育苟有精神，國魂因以奠定，悠悠萬事，此爲本原，考古證今，莫之能外也。新嘉坡南洋華僑中學，爲吾僑子弟進身大學階梯之所自，亦爲吾僑人士費無數心血的結晶，去秋緣誤會而生波折，不得已宣告暫停一學期，以俟將來之處置，曾日月之幾何，而學子已向隅不少矣。同人等，念中學關係之若彼，審時勢需求之如此，故於十一月廿七日，假座中華總商會，開同僑大會，以資解決，新舉職員，以策進行，商聘校長教員，以備招生開學，即席捐金三萬，以爲先導，群策群力，凡諸經過情形，報紙宣傳殆遍，茲不具論矣。第千鈞之舉，非少數人所能舉也，百尺之樓，非一二匠所能建也，此則不能不仗諸我同僑之一分其責矣。矧樹人如樹木，固不可一曝而十寒，況弗能長留而待灌，其發榮滋長耶，在今日，其憔悴枯槁耶，在今日，會存亡，間不容髮，其諸高瞻遠矚愛國愛羣之士，必能熟思審處，願相與有成歟。

本校新任職員一覽表

正總理　陳延謙
副總理　吳勝鵬
財政　薛武院
查賬　陳開國　曾幾生

董事
林金殿　蔡嘉種　楊書典　林文田
劉登鼎　謝天福　梅國良　莊丕南
何思觀　紀慰添　李振殿　羅承德
林雨巖　黃有淵　陳翼扶　李俊承
洪高興　李光前　黃蔚庭

民國十六年一月十四日

▲捐款鳴謝

本校規復，公決實行，凡百問題，首在經濟，幸我同僑仗義，慨捐鉅款，急難風聲，義雞一鳴，天下皆白，不其然歟，附誌數言，以彰大德。

陳嘉庚先生八千元　吳勝鵬先生二千元
陳延謙先生二千元　黃有淵先生一千元
林金殿先生一千元　李俊承先生一千元
協泰昌寶號一千元　長成棧寶號一千元
昌裕公司一千元　蔡嘉種先生五百元
符氣浩先生五百元　黃德成先生五百元
陳開國先生一百元　蔣驥甫先生五百元
吳士基先生五百元　曾幾生先生五百元
何思觀先生五百元　劉登鼎先生五百元
金福源寶號五百元　福建一份子五百元
謙成公司五百元
李偉南先生三百元　羅承德先生二一元
李茂悅先生二百元　觀順美寶號二百元
裕興謝二百元　陳翼扶先生一百元
李堯卿先生一百元　益成興寶號一百元
曹和鄭一□元

吾廬俱樂部經手
邱國瓦先生一千元　石煥章先生五百元
泉協發寶號五百元
志長成張順助先生五百元

新嘉坡南洋華僑中學校公啟

蔴坡何文拈君五百元
錦利寶號四百元　劉允執先生三百元　晟記銀號三百元
呂曉嵐先生二百元　益順寶號二百元　怡茂寶號二百元
鄭古木先生一百元

陳延謙君經手
陳文確先生一千二百五十元
滙通公司八百元　同記寶號五百元
南源公司三百元
以上合共銀三萬三千零伍十元正

各董事沿門勸捐所認者
振成豐公司一千五百元
志成□廠一千二百五十元
黃成茂新成茂六百元　天一局五百元
鼎懋興五百元
邱揚暉四百元　存振成三百元　恒□美三百元
振德公司三百元　益隆二百元　陳德春二百元
恆泰二百元　洪源裕二百元　福同源二百元
林美南二百元　承順昌一百元　同源安一百元
安記棧一百元　新榮成一百元　梅國良一百元
炳記一百元　陳德和一百元　王文水一百元
隆基號一百元
胡文虎二千元
鼎盛興號加捐銀五百元合上共一千元
謝榮西五百元　鍾水泮五百元
林文田五百元　林雨巖五百元
楊書典五百元　東興號五百元
萬茂號五百元　和泰公司五百元
洪高興五百元

郭開臨號四百元　振吉號三百元　萬祥美號三百元
張元記號三百元　錦茂棧三百元　源和公司三百元
永興公司三百元　萬裕號三百元　新萬昌號三百元
主□使三百元　陳先進三百元　永裕昌號二百元
□興號二百元　仙丹公司二百元　郭福成二百元
大中局號二百元　南美號二百元　周猷璋一百元
侯西反二百元　綿興茂號二百元　恒利波一百元
和通號二百元　李丕樹二百元　吳清諧一百元
蔡漢亮二百元　源發永號二百元　聯業號一百元
邱光公司二百元　黃志成號二百元　榮隆號一百元
□源公司一百元　萬榮美號一百元　源成記號一百元
洪信宇號一百元　合達號一百元　合昌棧一百元
恒利棧一百元　振福昌號一百元　鄭振興號一百元
黃奕寅一百元　傅奕春一百元　永振豐一百元
□□一百元　□□一百元　榮和公司一百元
新黃興號一百元　陳□□一百元　啟□五十元
黃蔚廷一元　蔡福興五百元
蔡嘉水五百元
裕豐號四百元　福川號二百元　黃金鐘二百元
陳合隆二百元　和成公司二百元　華福公司一百元
振華號一百元　協和號一百元　坤元公司一百元
林茂已一百元　李天來一百元　王添美一百元
寶益號一百元　順源號一百元　錦芳號一百元
□公司一百元　許成昌一百元　恆元號一百元
和德號一百元　和益號一百元　振泰號一百元
蔣人七一百元　振昌號一百元　謙美號一百元

連上合共銀六萬一千八百五十元正
林秉祥先生月捐每月五十元

民國十六年一月十四日
新嘉坡南洋華僑中學校謹啟

諸君有任何曝露之銅鐵欲免其受本處氣候之感觸否

PROTECTION FROM RUST

Construction Work and all Iron or Steel exposed to Wet, Damp, or Chemical fumes should be protected by

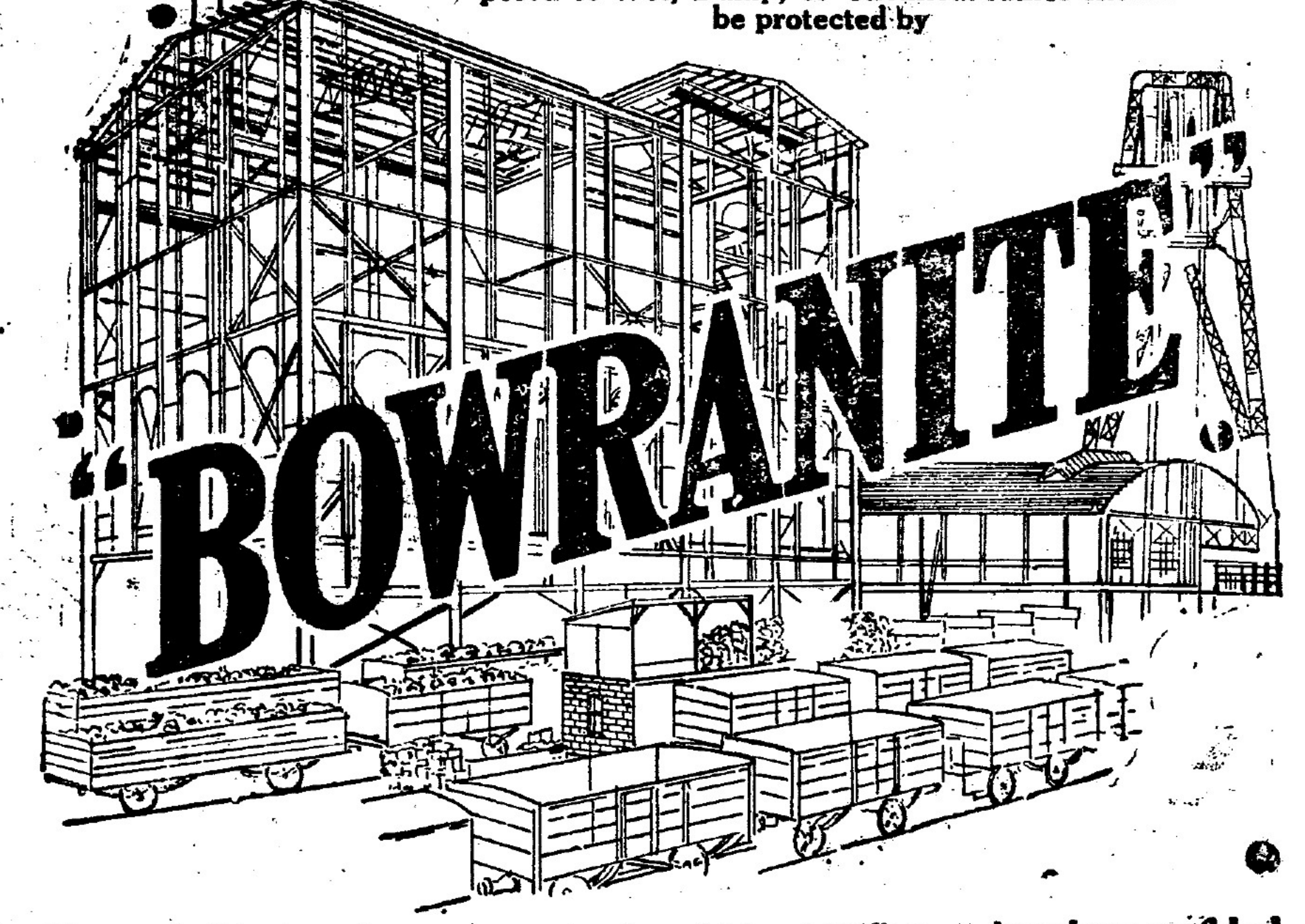

"Bowranite" is the only rust-preventive for which scientific tests have been published. It is used by leading Constructional Engineers, Iron Shipbuilders, &c.
Manufacturers: Robert Bowran & Co., Ltd., Newcastle-on-Tyne, England.

然則可用波倫烈防銹油塗之矣

惟一代理
牙直利有限公司

Sole Agents Guthrie & Co Ltp Incorporatend S.S.

THE RELENTLESS ENEMY OF RUST
'BOWRANITE'
THE PROVED PROTECTOR OF IRON & STEEL

乃
確能防免用生銹之物

此間天氣凡屬鐵器皆最易生銹欲防此患可塗以布蓮尼油

惟一代理
牙直利有限公司

Scle Agents Juthrie & Co, Ltd Incorporated in S.S

四點紙牌標香烟

上等的菸料 且價目低廉

故人們大都喜歡吸之 至於精神疲

倦時一吸之後 立即恢復了

英美烟草有限公司啓

British American Tobacco Co., (Straits) Ltd.

(Incorporated in England)

上海

五洲大藥房

人造自來血

▲為人身之活寶

人生百體所賴以生長者血也……[illegible]

◉人造自來血　大瓶[illegible]　小瓶[illegible]

助肺呼吸香膠

助肺呼吸香膠味美而甜……[illegible]

◉助肺呼吸香膠　[illegible]

清血解毒 海波藥

凡人得以生長活潑者皆賴血液以滋養者……[illegible]

◉清血解毒海波藥　[illegible]

南洋總代理石叻坡會豐商店

石叻總滙新報

中華民國十六年六月廿三日禮拜四　孔子二千四百七十八年歲次丁卯五月廿四日

滙票行情一覽表

輪船出口

輪船入口